

# 목 차

분 기 보 고 서 .....	1
【 대표이사 등의 확인 】 .....	2
I. 회사의 개요.....	3
1. 회사의 개요.....	3
2. 회사의 연혁.....	13
3. 자본금 변동사항.....	28
4. 주식의 총수 등.....	28
5. 의결권 현황.....	30
6. 배당에 관한 사항 등.....	31
II. 사업의 내용 .....	33
III. 재무에 관한 사항 .....	73
1. 요약재무정보 .....	73
2. 연결재무제표 .....	76
3. 연결재무제표 주식 .....	84
4. 재무제표 .....	128
5. 재무제표 주식 .....	136
6. 기타 재무에 관한 사항.....	170
IV. 감사인의 감사의견 등 .....	284
V. 이사의 경영진단 및 분석의견.....	289
VI. 이사회 등 회사의 기관에 관한 사항 .....	290
1. 이사회에 관한 사항 .....	290
2. 감사제도에 관한 사항.....	301
3. 주주의 의결권 행사에 관한 사항.....	303
VII. 주주에 관한 사항.....	304
VIII. 임원 및 직원 등에 관한 사항.....	308
1. 임원 및 직원의 현황 .....	308
2. 임원의 보수 등 .....	314
IX. 계열회사 등에 관한 사항.....	316
X. 이해관계자와의 거래내용.....	323
XI. 그 밖에 투자자 보호를 위하여 필요한 사항 .....	324
【 전문가의 확인 】 .....	342
1. 전문가의 확인 .....	342
2. 전문가와의 이해관계 .....	342

# 분기보고서

## (제 6 기 3 분기)

사업연도 2016년 01월 01일 부터  
2016년 09월 30일 까지

금융위원회

한국거래소 귀중

2016년 11월 14일

제출대상법인 유형 :

주권상장법인

면제사유발생 :

해당사항 없음

회 사 명 :

㈜이마트

대 표 이 사 :

김 해 성

본 점 소 재 지 :

서울시 성동구 뚝섬로 377

(전 화) 02-380-9279

(홈페이지) <http://www.emartcompany.com>

작 성 책 임 자 :

(직 책) 재무담당 상무 (성 명) 김 석 봉

(전 화) 02-380-9279

# 【 대표이사 등의 확인 】

## 【 대표이사 등의 확인 】

### 확 인 서

우리는 당사의 대표이사 및 신고업무담당이사로서 이 분기보고서의 기재 내용에 대해 상당한 주의를 다하여 직접 확인·검토한 결과 중요한 기재사항의 기재 또는 표시의 누락이나 허위의 기재 또는 표시가 없고, 이 분기보고서에 표시된 기재 또는 표시사항을 이용하는 자의 중대한 오해를 유발하는 내용이 기재 또는 표시되지 아니하였음을 확인합니다.

또한, 당사는 「주식회사의 외부감사에 관한 법률」 제2조의2 및 제2조의3의 규정에 따라 내부회계관리제도를 마련하여 운영하고 있음을 확인합니다.(「주식회사의 외부감사에 관한 법률」 제2조에 의한 외감대상법인에 한함)

2016.11.14

(주) 이 마 트

대표이사 김 해 성

(서명)  

신고업무담당이사 김 석 봉

(서명)  

# I. 회사의 개요

## 1. 회사의 개요

가. 회사의 명칭 : 주식회사 이마트(E-MART Inc.)

나. 설립일자 : 2011년 5월 3일

※ 2011년 5월 1일을 분할기준일로 (주)신세계의 대형마트 사업부문이 인적분할되어 설립되었습니다.

다. 본사의 주소 등

- 주소 : 서울시 성동구 뚝섬로 377
- 전화번호 : 02-380-9279
- 홈페이지 : <http://www.emartcompany.com>

라. 중소기업 해당 여부

당사는 중소기업기본법 제2조에 의한 중소기업에 해당되지 않습니다.

마. 주요 사업의 내용

당사는 (주)신세계 사업부문(대형마트, 백화점)의 전문성 제고 및 핵심 경쟁력의 강화를 목적으로 2011년 5월 1일 인적분할을 통해 설립된 회사입니다.

당사는 2016년 9월 현재 국내 이마트 158개(안양점/부천점/시화점 및 (주)신세계가 운영하는 인천마트, (주)광주신세계가 운영하는 광주이마트 포함)를 운영하고 있습니다. 2011년부터 당사가 도입한 한국채택국제회계기준에 따라 연결대상에 포함된 주요 종속회사들이 영위하는 사업으로는 관광호텔업 및 면세업(신세계조선호텔), 단체급식/외식 및 식품유통 사업(신세계푸드), 슈퍼마켓 사업(에브리데이리테일), 부동산업(신세계프라퍼티, 신세계투자개발)이 있습니다.

기타 상세한 내용은 II.사업의 내용을 참고하시기 바랍니다.

**바. 계열회사에 관한 사항**

당사는 독점규제 및 공정거래에 관한 법률에 따라 기업집단인 신세계에 속한 계열회사로서 보고서 작성 기준일 현재 신세계그룹에 속한 계열회사는 총 33개사입니다.

[2016년 9월 30일기준]

구분	회사수	회사명	법인등록번호	업종	
국내 법인	주권상장법인	주신세계	110111-0028848	도소매	
		주이마트	110111-4594952	도소매	
		주광주신세계	200111-0054795	도소매	
		신세계건설(주)	110111-0759493	건설, 서비스	
		주신세계아이앤씨	110111-1408867	도소매, 서비스	
		주신세계푸드	110111-0305288	단체급식, 음식, 제조	
		주신세계인터내셔널	110111-0282402	도소매, 제조, 서비스	
	비상장법인	26	주신세계조선히otel	110111-0003999	음식, 숙박
			주스타벅스커피코리아	110111-1461667	도소매, 제조, 음식
			신세계의정부역사(주)	110111-2670548	도소매, 부동산서비스
			주신세계사이먼	110111-3239228	부동산, 도소매
			주신세계엘앤비	110111-4015338	주류수입
			주하남유니온스퀘어	110111-135711-	도소매, 부동산서비스
			주신세계통보이	0074452	도소매, 제조, 서비스
			주에브리데이리테일	110111-0219497	도소매
			주신세계동대구복합환승센터	110111-0167498	도소매
			주신세계영랑호리조트	170111-0459570	숙박업, 골프장업
			주센트럴시티	141311-0010513	부동산임대, 자동차정류장
			센트럴관광개발(주)	110111-0167498	관광호텔업
			주센트럴건설	110111-0167498	건축공사업, 근로자파견업
			주신세계투자개발	170111-0459570	건설업
			서울고속버스터미널(주)	141311-0010513	부동산업
			주신세계페이먼츠	110111-0087612	부동산임대, 자동차운수업
			주신세계프라퍼티	110111-0087612	수업
			주이마트위드미	110111-0652150	전자지급결제대행
			주인천신세계	110111-0652150	부동산업
			주몽클레르신세계	110111-1306607	편의점 프랜차이즈 가맹점
			주신세계디에프	110111-5027671	소매업
			주신세계티비쇼핑	110111-5027671	의류 및 생활필수품 판매업
			세린식품(주)	110111-0187644	도소매, 보세판매업
			스무디킹코리아(주)	110111-5209196	기타통신판매업
			주신세계인터코스코리아	110111-0187644	도소매, 제조, 음식
			주대전신세계	110111-5209196	도소매, 제조, 음식
		화장품 제조 및 도소매			
		도소매			

				110111-5284198	
				110111-3419515	
				110111-5615038	
				110111-5600302	
				110111-5698315	
				170111-0510661	
				134811-0113655	
				110111-5905033	
				131111-0431666	
				160111-0424864	
	계	33			

※ 계열편입(3) : 스무디킹코리아(주)(2016.01.01), (주)신세계인터코스코리아(2016.02.01), (주)대전신세계(2016.06.01)

※ 계열제외(2) : (주)비디비치코스메틱(2016.04.25), (주)에스엠(2016.05.26)

※ 2015년 10월 26일 (주)드림커머스는 (주)신세계티비쇼핑으로 상호변경되었습니다.

※ 2016년 2월 1일 (주)인터코스코리아는 (주)신세계인터코스코리아로 상호변경되었습니다.

※ 2016년 7월 1일 (주)위드미에프에스는 (주)이마트위드미로 상호변경되었습니다.

※ 2016년 7월 26일 서울고속버스터미널(주)는 서울고속버스터미널(주)로 상호변경되었습니다.

### 사. 연결대상 종속회사 개황

보고서 작성 기준일 현재 당사의 연결대상 종속회사는 총 18개사이며 종속회사의 개요와 사업의 내용은 다음과 같습니다.

(단위 : 백만원)

상 호	설립일	주 소	주요사업	직전사업연도말 자산총액	지배관계 근거	주요종속회사 여부
(주)신세계 조선호텔	1967.08.08	서울시 중구 소공로 106	관광호텔업 및 면세업	569,011	의결권의 과반수 소유 (회계기준서 1110호)	해 당 (자산총액 750억원 이상)
(주)신세계푸드	1995.07.01	서울시 서초구 사평대로 205, BP 4-7	단체급식/외식사업 및 식품유통업	487,509	의결권의 과반수 소유 (회계기준서 1110호)	해 당 (자산총액 750억원 이상)
(주)에브리데이 리테일	1974.07.11	서울시 성동구 성수일로 56	슈퍼마켓	402,341	의결권의 과반수 소유 (회계기준서 1110호)	해 당 (자산총액 750억원 이상)
(주)신세계엘앤비	2008.12.18	서울시 중구 남대문시장10길 2, 16층	주류 도매업	25,036	의결권의 과반수 소유 (회계기준서 1110호)	해당없음
(주)신세계 영랑호리조트	2007.07.23	강원도 속초시 영랑호반길 140	리조트 운영	58,701	의결권의 과반수 소유 (회계기준서 1110호)	해당없음

쥬신세계 프라퍼티	2013.12.04	서울시 중구 남대문로 42	부동산업	726,730	의결권의 과반수 소유 (회계기준서 1110호)	해 당 (자산총액 750억원 이상)
쥬이마트 위드미	2006.03.15	서울시 성동구 광나루로 310, 4층	편의점 프랜차이즈 가맹점	64,437	의결권의 과반수 소유 (회계기준서 1110호)	해당없음
쥬신세계 투자개발	2012.12.20	서울시 중구 남대문로 42	부동산업	404,450	의결권의 과반수 소유 (회계기준서 1110호)	해 당 (자산총액 750억원 이상)
세린식품(주)	2005.11.02	강원도 춘천시 퇴계능공로 76	조리식품 제조 및 판매업	12,202	의결권의 과반수 소유 (회계기준서 1110호)	해당없음
스무디킹 코리아(주)	2015.12.01	서울시 강남구 도산대로 157	외식업	14,198	의결권의 과반수 소유 (회계기준서 1110호)	해당없음
상해이매트 초시유한공사	1997.01.03	상해시 훙구구 임평로 133동 14호	대형마트	40,504	의결권의 과반수 소유 (회계기준서 1110호)	해당없음
천진이매트 초시유한공사	2004.05.31	천진시 경제기술개발구 제삼대가 16호	대형마트	912	의결권의 과반수 소유 (회계기준서 1110호)	해당없음
상해신이백화 유한공사	2007.04.03	상해시 보산구 장강서로 2211호	대형마트	11,069	의결권의 과반수 소유 (회계기준서 1110호)	해당없음
무석이매트구물 중심유한공사	2007.06.22	무석시 석산구 동정석호 중로2호	대형마트	33,014	의결권의 과반수 소유 (회계기준서 1110호)	해당없음
곤산이매트구물 중심유한공사	2008.05.19	강소성 곤산시 화교진 녹지대도 269호	대형마트	4,754	의결권의 과반수 소유 (회계기준서 1110호)	해당없음
상해이매트 무역유한공사	2013.07.09	상해시 서회구 계평로 391호	수출입 · 도소매업	1,343	의결권의 과반수 소유 (회계기준서 1110호)	해당없음
이마트아메리카	2012.07.09	12750 CENTER COURT DRIVE, STE 200 CERRITOS CA 90703	수출입 · 도소매업	2,172	의결권의 과반수 소유 (회계기준서 1110호)	해당없음
이마트베트남	2014.10.30	168 Phan Van Tri St., Ward 5, Go Vap District, HCMC, Vietnam	수출입 · 도소매업	68,354	의결권의 과반수 소유 (회계기준서 1110호)	해당없음

### 아. 연결대상회사의 변동내용

구 분	자회사	사유
연결제외	(주)에스엠	(주)에브리데이리테일(특수관계자) 합병

### 자. 신용평가에 관한 사항

당사의 신용평가에 관한 사항은 다음과 같습니다.

#### ■ 국내 신용평가

평 가 일	평가대상 유가증권 등	평가대상 유가증권의 신용등급	평가회사 (신용평가등급범위)	평가구분
2016.06.27	17-1회, 17-2회 사 채	AA+	한국신용평가(AAA~D)	정기평가
2016.06.27	15-1회, 15-2회 사 채	AA+	한국신용평가(AAA~D)	정기평가
2016.06.27	14회 사채	AA+	한국신용평가(AAA~D)	정기평가
2016.06.27	12회 사채	AA+	한국신용평가(AAA~D)	정기평가
2016.06.27	9회 사채	AA+	한국신용평가(AAA~D)	정기평가

2016.04.29	기업어음	A1	한국신용평가(A1~D)	본평가
2016.04.29	전자단기사채	A1	한국신용평가(A1~D)	본평가
2016.04.25	17-1회, 17-2회 사채	AA+	NICE신용평가(AAA~D)	정기평가
2016.04.25	16회 사채	AA+	NICE신용평가(AAA~D)	정기평가
2016.04.25	15-1회, 15-2회 사채	AA+	NICE신용평가(AAA~D)	정기평가
2016.04.25	13-1회, 13-2회 사채	AA+	NICE신용평가(AAA~D)	정기평가
2016.04.25	12회 사채	AA+	NICE신용평가(AAA~D)	정기평가
2016.04.25	9회 사채	AA+	NICE신용평가(AAA~D)	정기평가
2016.04.25	기업어음	A1	NICE신용평가(A1~D)	본평가
2016.04.25	전자단기사채	A1	NICE신용평가(A1~D)	본평가
2016.04.21	13-1회, 13-2회 사채	AA+	한국기업평가(AAA~D)	정기평가
2016.04.21	16회 사채	AA+	한국기업평가(AAA~D)	정기평가
2016.04.21	14회 사채	AA+	한국기업평가(AAA~D)	정기평가
2016.04.21	2회 신종자본증권	AA	한국기업평가(AAA~D)	본평가
2016.04.21	1회 신종자본증권	AA	한국기업평가(AAA~D)	본평가
2016.04.21	기업어음	A1	한국기업평가(A1~D)	본평가
2015.12.21	기업어음	A1	NICE신용평가(A1~D)	정기평가
2015.12.21	전자단기사채	A1	NICE신용평가(A1~D)	정기평가
2015.12.04	전자단기사채	A1	한국신용평가(A1~D)	정기평가
2015.12.04	기업어음	A1	한국신용평가(A1~D)	정기평가
2015.11.27	기업어음	A1	한국기업평가(A1~D)	정기평가
2015.08.13	17-1회, 17-2회 사채	AA+	한국신용평가(AAA~D)	본평가
2015.08.13	17-1회, 17-2회 사채	AA+	NICE신용평가(AAA~D)	본평가
2015.04.20	15-1회, 15-2회 사채	AA+	한국신용평가(AAA~D)	정기평가
2015.04.20	14회 사채	AA+	한국신용평가(AAA~D)	정기평가
2015.04.20	12회 사채	AA+	한국신용평가(AAA~D)	정기평가
2015.04.20	11회 사채	AA+	한국신용평가(AAA~D)	정기평가
2015.04.20	9회 사채	AA+	한국신용평가(AAA~D)	정기평가
2015.04.20	기업어음	A1	한국신용평가(A1~D)	본평가
2015.04.20	전자단기사채	A1	한국신용평가(A1~D)	본평가
2015.04.13	16회 사채	AA+	NICE신용평가 [前 한신정평가] (AAA~D)	본평가
2015.04.13	기업어음	A1	NICE신용평가 [前 한신정평가] (A1~D)	본평가



2015.04.13	전자단기사채	A1	NICE신용평가 [前 한신정평가] (A1~D)	본평가
2015.04.13	15-1회, 15-2회 사 채	AA+	NICE신용평가 [前 한신정평가] (AAA~D)	정기평가
2015.04.13	13-1회, 13-2회 사 채	AA+	NICE신용평가 [前 한신정평가] (AAA~D)	정기평가
2015.04.13	12회 사채	AA+	NICE신용평가 [前 한신정평가] (AAA~D)	정기평가
2015.04.13	10회 사채	AA+	NICE신용평가 [前 한신정평가] (AAA~D)	정기평가
2015.04.13	9회 사채	AA+	NICE신용평가 [前 한신정평가] (AAA~D)	정기평가
2015.04.10	16회 사채	AA+	한국기업평가(AAA~D)	본평가
2015.04.10	14회 사채	AA+	한국기업평가(AAA~D)	정기평가
2015.04.10	13-1회, 13-2회 사 채	AA+	한국기업평가(AAA~D)	정기평가
2015.04.10	11회 사채	AA+	한국기업평가(AAA~D)	정기평가
2015.04.10	10회 사채	AA+	한국기업평가(AAA~D)	정기평가
2015.04.10	기업어음	A1	한국기업평가(A1~D)	본평가
2015.01.02	15-1회, 15-2회 사 채	AA+	한국신용평가(AAA~D)	본평가
2015.01.02	15-1회, 15-2회 사 채	AA+	NICE신용평가 [前 한신정평가] (AAA~D)	본평가
2014.11.13	기업어음	A1	NICE신용평가 [前 한신정평가] (A1~D)	정기평가
2014.11.13	전자단기사채	A1	NICE신용평가 [前 한신정평가] (A1~D)	정기평가
2014.09.25	전자단기사채	A1	한국기업평가(A1~D)	정기평가
2014.09.25	기업어음	A1	한국기업평가(A1~D)	정기평가
2014.09.25	14회 사채	AA+	한국기업평가(AAA~D)	본평가
2014.09.25	기업어음	A1	한국신용평가(A1~D)	정기평가
2014.09.25	14회 사채	AA+	한국신용평가(AAA~D)	본평가
2014.06.30	전자단기사채	A1	한국기업평가(A1~D)	본평가
2014.06.20	전자단기사채	A1	NICE신용평가 [前 한신정평가] (A1~D)	본평가
2014.04.25	12회 사채	AA+	한국신용평가(AAA~D)	정기평가
2014.04.25	11회 사채	AA+	한국신용평가(AAA~D)	정기평가
2014.04.25	9회 사채	AA+	한국신용평가(AAA~D)	정기평가
2014.04.25	8회 사채	AA+	한국신용평가(AAA~D)	정기평가
2014.04.25	기업어음	A1	한국신용평가(A1~D)	본평가
2014.04.01	기업어음	A1	NICE신용평가 [前 한신정평가] (A1~D)	본평가

2014.04.01	12회 사채	AA+	NICE신용평가 [前 한신정평가] (AAA~D)	정기평가
2014.04.01	10회 사채	AA+	NICE신용평가 [前 한신정평가] (AAA~D)	정기평가
2014.04.01	9회 사채	AA+	NICE신용평가 [前 한신정평가] (AAA~D)	정기평가
2014.04.01	7회 사채	AA+	NICE신용평가 [前 한신정평가] (AAA~D)	정기평가
2014.04.01	13-1회 사채	AA+	NICE신용평가 [前 한신정평가] (AAA~D)	본평가
2014.04.01	13-2회 사채	AA+	NICE신용평가 [前 한신정평가] (AAA~D)	본평가
2014.03.31	11회 사채	AA+	한국기업평가(AAA~D)	정기평가
2014.03.31	10회 사채	AA+	한국기업평가(AAA~D)	정기평가
2014.03.31	8회 사채	AA+	한국기업평가(AAA~D)	정기평가
2014.03.31	7회 사채	AA+	한국기업평가(AAA~D)	정기평가
2014.03.31	기업어음	A1	한국기업평가(A1~D)	본평가
2014.03.31	13-1회 사채	AA+	한국기업평가(AAA~D)	본평가
2014.03.31	13-2회 사채	AA+	한국기업평가(AAA~D)	본평가
2013.12.27	12회 사채	AA+	NICE신용평가 [前 한신정평가] (AAA~D)	본평가
2013.12.27	12회 사채	AA+	한국신용평가(AAA~D)	본평가
2013.12.27	기업어음	A1	NICE신용평가 [前 한신정평가] (A1~D)	정기평가
2013.12.27	기업어음	A1	한국신용평가(A1~D)	정기평가
2013.12.27	전자단기사채	A1	NICE신용평가 [前 한신정평가] (A1~D)	정기평가
2013.11.29	전자단기사채	A1	한국기업평가(A1~D)	정기평가
2013.11.29	기업어음	A1	한국기업평가(A1~D)	정기평가
2013.06.04	전자단기사채	A1	한국기업평가(A1~D)	본평가
2013.06.04	전자단기사채	A1	NICE신용평가 [前 한신정평가] (A1~D)	본평가
2013.04.29	기업어음	A1	NICE신용평가 [前 한신정평가] (A1~D)	본평가
2013.04.29	10회 사채	AA+	NICE신용평가 [前 한신정평가] (AAA~D)	정기평가
2013.04.29	9회 사채	AA+	NICE신용평가 [前 한신정평가] (AAA~D)	정기평가
2013.04.29	7회 사채	AA+	NICE신용평가 [前 한신정평가] (AAA~D)	정기평가
2013.04.29	6회 사채	AA+	NICE신용평가 [前 한신정평가] (AAA~D)	정기평가

2013.04.29	5회 사채	AA+	NICE신용평가 [前 한신정평가] (AAA~D)	정기평가
2013.04.29	4회 사채	AA+	NICE신용평가 [前 한신정평가] (AAA~D)	정기평가
2013.04.02	11회 사채	AA+	한국신용평가(AAA~D)	본평가
2013.04.02	9회 사채	AA+	한국신용평가(AAA~D)	정기평가
2013.04.02	8회 사채	AA+	한국신용평가(AAA~D)	정기평가
2013.04.02	5회 사채	AA+	한국신용평가(AAA~D)	정기평가
2013.04.02	기업어음	A1	한국신용평가(A1~D)	본평가
2013.04.02	11회 사채	AA+	한국기업평가(AAA~D)	본평가
2013.04.02	4회 사채	AA+	한국기업평가(AAA~D)	정기평가
2013.04.02	6회 사채	AA+	한국기업평가(AAA~D)	정기평가
2013.04.02	7회 사채	AA+	한국기업평가(AAA~D)	정기평가
2013.04.02	8회 사채	AA+	한국기업평가(AAA~D)	정기평가
2013.04.02	10회 사채	AA+	한국기업평가(AAA~D)	정기평가
2013.04.02	기업어음	A1	한국기업평가(A1~D)	본평가

※ 신용등급체계 및 의미

1) 회사채 등급체계와 의미

등급체계	등급의미
AAA	원리금 지급확실성이 최고수준으로 투자위험도가 극히 낮으며, 현단계에서 합리적으로 예측가능한 장래의 어떠한 환경변화에도 영향을 받지 않을 만큼 안정적임
AA	원리금 지급확실성이 매우 높아 투자위험도가 매우 낮지만 AAA등급에 비해 다소 열등한 요소가 있음
A	원리금 지급확실성이 높아 투자위험도가 낮은 수준이지만 장래 급격한 환경변화에 따라 다소 영향을 받을 가능성이 있음
BBB	원리금 지급확실성은 안정되지만 장래의 환경변화로 지급확실성이 저하될 가능성 있음
BB	원리금 지급확실성에 당면문제는 없지만 장래의 안정성 면에서는 투기적 요소가 내포되어 있음
B	원리금 지급확실성이 부족하여 투기적이며, 장래의 안정성에 대해서는 현단계에서 단언할 수 없음
CCC	채무불이행이 발생할 가능성을 내포하고 있어 매우 투기적임
CC	채무불이행이 발생할 가능성이 높아 상위등급에 비해 불안요소가 더욱 많음
C	채무불이행이 발생할 가능성이 극히 높고 현단계에서는 장래 회복될 가능성이 없을 것으로 판단됨
D	원금 또는 이자가 지급불능 상태에 있음

- NICE신용평가(前한신정평가)는 AA부터 CCC등급까지, 한국기업평가, 한국신용평가는 AA부터 B등급까지 상대적 우열에 따라 +, - 기호를 첨부/ 3사의 등급과 의미는 동일함

2) 기업어음의 등급체계와 의미

등급체계	등급의미
A1	적기상환능력이 최고수준으로 투자위험도가 극히 낮으며, 현단계에서 합리적으로 예측가능한 장래의 어떠한 환경변화에도 영향을 받지 않을 만큼 안정적임
A2	적기상환능력이 우수하여 투자위험도가 매우 낮지만 A1등급에 비해 다소 열등한 요소가 있음
A3	적기상환능력이 양호하여, 투자위험도는 낮은 수준이지만 장래 급격한 환경변화에 따라 다소 영향을 받을 가능성이 있음
B	적기상환능력은 인정되지만 투기적 요소가 내재되어 있음
C	적기상환능력이 의문시됨
D	지급불능 상태에 있음

- A2부터 B등급까지 상대적 우열에 따라 +, - 기호를 첨부/ 3사의 등급과 의미는 동일함

## ■ 해외 신용평가

평가일	평가대상 유가증권 등	평가대상 유가증권의 신용등급	평가회사 (신용평가등급범위)	평가구분
2016.08.16	회사채	Baa2(Negative)	Moody's (Aaa~c)	정기평가
2015.06.29	회사채	BBB(Stable)	S&P (AAA~c)	정기평가
2014.06.26	회사채	BBB+(Stable)	S&P (AAA~c)	정기평가
2014.06.14	회사채	Baa2(Stable)	Moody's (Aaa~c)	정기평가
2013.05.31	회사채	BBB+(Stable)	S&P (AAA~c)	정기평가
2013.02.21	회사채	Baa1(Negative)	Moody's (Aaa~c)	정기평가

### ※ 신용등급체계 및 의미

#### 1) 회사채 등급체계와 의미

해외신용평가기관		내용
S&P	Moody's	
AAA	Aaa	채무상환능력 최상으로 최소의 신용위험 보유
AA+,AA,AA-	Aa1,Aa2,Aa3	채무상환능력 매우 높고 신용상태 우수하나 최고수준은 아님
A+,A,A-	A1,A2,A3	채무상환능력 높고 신용상태 양호하나 상위 등급에 비해 경기침체와 시장환경변화에 영향받을 수 있음
BBB+,BBB,BBB-	Baa1,Baa2,Baa3	채무상환능력은 충분하고 신용상태 보통이며 상위등급에 비해 경기침체와 시장변화의 영향을 받기 쉬움
BB+,BB,BB-	Ba1,Ba2,Ba3	단기에 채무불이행이 발생할 가능성은 비교적 적으나 투기적 요소가 있어, 경영상태, 재무상황, 경제상황이 악화될 경우, 채무불이행 가능성이 높음
B+,B,B-	B1,B2,B3	현재로서는 채무상환능력이 있으나 투기적인 성격이 강하며 경영상태, 재무상황, 경제상황이 악화될 경우, 채무불이행 가능성이 높음
CCC 이하	Caa 이하	채무불이행 가능성이 매우 높음

#### 2) 신용평가 등급전망(Rating Outlooks)

등급전망은 발행자의 중기적인 향방에 대한 의견으로서, 긍정적(positive), 부정적(negative), 안정적(stable), 유동적(developing)의 네 가지로 분류되며 등급전망이 존재하지 않을 경우 검토중 등급(Ratings under review) 또는 등급전망 부재(No Outlook)라고 표시됨.

## 2. 회사의 연혁

### 가. 당해 지배회사에 관한 사항

#### (1) 회사의 설립일 및 소재지

- 회사의 설립일 : 2011년 5월 3일

※ 2011년 5월 1일을 분할기준일로 (주)신세계의 대형마트 사업부문이 인적분할되어 설립되었습니다.

- 본점 소재지 : 서울시 성동구 뚝섬로 377

#### (2) 경영진의 중요한 변동

직 위	성 명	임 기	비 고
대표이사	정용진	2011.05.01 ~ 2014.04.30	2011.05.01 대표이사 선임 2013.03.15 대표이사 사임
대표이사	최병렬	2011.05.01 ~ 2014.04.30	2011.05.01 대표이사 선임 2012.12.11 대표이사 사임 2013.03.15 사내이사 사임
대표이사	허인철	2011.05.01 ~ 2014.04.30	2012.12.11 대표이사 선임 2014.03.14 대표이사 사임
대표이사	김해성	2013.03.15 ~ 2016.03.14 2016.03.15 ~ 2019.03.14	2013.12.10 대표이사 선임 2016.03.11 대표이사 재선임
사내이사	박주형	2013.03.15 ~ 2016.03.14	2014.03.14 사내이사 사임
대표이사	이갑수	2014.03.14 ~ 2017.03.13	2014.03.14 대표이사 선임
사내이사	양춘만	2014.03.14 ~ 2017.03.13	2014.03.14 사내이사 선임 2016.03.11 사내이사 사임
사내이사	한채양	2016.03.11 ~ 2019.03.10	2016.03.11 사내이사 선임
사외이사	전형수	2015.03.15 ~ 2017.03.14	2011.05.01 사외이사 선임
사외이사	문창진	2013.03.15 ~ 2015.03.14	2011.05.01 사외이사 선임 2015.03.13 사외이사 사임
사외이사	박영렬	2013.03.15 ~ 2015.03.14	2011.05.01 사외이사 선임 2015.03.13 사외이사 사임
사외이사	박종구	2013.03.15 ~ 2015.03.14	2011.05.01 사외이사 선임 2015.03.13 사외이사 사임
사외이사	박재영	2015.03.13 ~ 2017.03.12	2015.03.13 사외이사 선임
사외이사	김성준	2015.03.13 ~ 2017.03.12	2015.03.13 사외이사 선임
사외이사	최재봉	2015.03.13 ~ 2017.03.12	2015.03.13 사외이사 선임

※ 2016년 3월 11일 정기주주총회에서 임기가 만료된 김해성 사내이사가 재선임되었으며 양춘만 사내이사가 사임하고 한채양 사내이사가 신규 선임되었습니다. 2016년 3월 11일 경영이사회에서 김해성 사내이사가 대표이사로 재선임 되었습니다.

#### (3) 최대주주의 변동

2015.12.31			2016.09.30		
최대주주	소유주식수	지분율(%)	최대주주	소유주식수	지분율(%)
이명희 외 4인	7,822,068	28.06	이명희 외 3인	7,822,068	28.06

※ 소유주식수와 지분율은 최대주주 본인과 특수관계인이 소유하고 있는 주식을 합산하여 기재하였습니다.

※ 자세한 사항은 VII. 주주에 관한 사항을 참고하시기 바랍니다.

- 공시대상기간 중 최대주주 변동 현황

(기준일 : 2016년 09월 30일 )

(단위 : 주, %)

변동일	최대주주명	소유주식수	지분율	비고
2011년 05월 01일	이명희 외 3인	7,824,660	28.07%	2011년 기초
2011년 06월 20일	이명희 외 3인	7,824,707	28.07%	장내매수
2013년 03월 15일	이명희 외 3인	7,821,471	28.06%	사내이사 변경
2014년 03월 14일	이명희 외 4인	7,822,068	28.06%	사내이사 변경
2016년 05월 03일	이명희 외 3인	7,822,068	28.06%	장내매매

※ 2011년 6월 20일 최병렬 대표이사가 47주를 매수하였습니다.

※ 2013년 3월 15일 최병렬 사내이사(4,214주)가 사임하였고 박주형 사내이사(978주)가 신규 선임되었습니다.

※ 2014년 3월 14일 이갑수 대표이사(597주)가 신규 선임되었습니다.

※ 2016년 5월 3일 특수관계인(정용진, 정유경)간 보유 주식 매매로 특수관계인의 주식소유 현황에는 변동이 있으나, 최대주주의 지분율은 28.06%로 동일합니다.

※ 소유주식수와 지분율은 최대주주 본인과 특수관계인이 소유하고 있는 주식을 합산하여 기재하였습니다.

(4) 사업목적

주요 내용
<ul style="list-style-type: none"> <li>·수출입업</li> <li>·대형마트 경영</li> <li>·각종물품 제조 및 도·산매업</li> <li>·생활필수품 판매업</li> <li>·식품가공 및 의류봉제 판매업</li> <li>·여행알선업</li> <li>·각종 접객 서비스업</li> <li>·부동산 임대, 관리용역업 및 부동산개발업</li> <li>·건설공사의 설계감리 및 청부업</li> <li>·신용카드업</li> <li>·보세 판매업</li> <li>·주류 중개업</li> <li>·소프트웨어 및 시스템의 개발과 용역제공업</li> <li>·음식점업</li> <li>·관광숙박업 및 관광객 이용 시설업</li> <li>·소매업 관련 용역 및 위수탁사업</li> <li>·스포츠, 레저시설 운영업, 골프장업</li> <li>·자동차 운수업, 복합운송 주선업, 물류배송센터 운영업, 창고업</li> <li>·교육, 출판업</li> <li>·의료용구 판매업</li> <li>·각종 사설강습소, 공연장, 영화관시설 및 운영업</li> <li>·각종 보험대리점업</li> <li>·자동차 매매 및 정비사업</li> <li>·주차장업</li> <li>·여객자동차터미널 운영업</li> <li>·화물자동차터미널 운영업</li> <li>·무점포소매업</li> <li>·통신판매업</li> <li>·전자상거래업</li> <li>·평생교육업, 학원업</li> <li>·석유판매업 및 연료소매업</li> <li>·발전업</li> <li>·다양한 형태의 가맹사업</li> <li>·전자금융업</li> <li>·환전업</li> <li>·별정통신사업 및 부가통신사업</li> <li>·광고업</li> <li>·전 각호에 관련된 사업의 투자 또는 부대사업 일체</li> </ul>

※ 2016년 3월 11일 정기주주총회 결과에 따라 '광고업'을 목적사업에 추가하였습니다.



(5) 기타 중요한 변동 사항

일 자	주 요 내 용
2011.05.03	㈜신세계의 인적분할을 통해 설립
2011.05.26	덕이동 E-MART everyday 개점
2011.06.30	가든파이브 E-MART 개점
2011.08.02	이마트 미트센터 오픈
2011.08.31	파주운정 E-MART 개점
2011.11.19	북경이매득상업유한공사 지분 양도
2011.11.22	㈜에브리데이리테일(구 ㈜김스클럽마트) 주식 취득(98.7%)
2011.11.28	뜨진 E-MART 영업 종료(대형마트 중국 18호점)
2011.11.30	송장 E-MART 영업 종료(대형마트 중국 13호점)
2011.12.01	영파이매득상업발전유한공사, 항주이매득상업발전유한공사, 상주신세계이매득상업발전유한공사, 태주신세계상업발전유한공사 지분 양도
2011.12.15	동구미 E-MART 개점
2011.12.22	대전터미널 E-MART 개점
2012.01.10	마포공덕 E-MART 개점
2012.01.31	㈜에스엠 주식 취득(100%)
2012.02.02	서산 E-MART 개점
2012.02.29	㈜에브리데이리테일에 슈퍼마켓 사업부문(에브리데이 19개점) 양도
2012.03.01	싼린 E-MART 매각(대형마트 중국 7호점)
2012.03.01	무우 E-MART 매각(대형마트 중국 19호점)
2012.03.23	㈜신세계로부터 신세계 포인트 사업 양수
2012.04.05	펜타포트 E-MART 개점
2012.05.04	이마트 트레이더스 안산점 개점
2012.05.29	하월곡 E-MART 개점
2012.06.14	장안 E-MART 개점
2012.07.13	이마트 트레이더스 천안아산점 개점
2012.08.10	㈜동양리조트 주식 취득(100%)
2012.08.17	화성봉담 E-MART 개점
2012.09.04	이마트 후레쉬센터 오픈
2012.12.13	천안서북 E-MART 개점
2012.12.16	안산 E-MART 폐점
2013.03.22	이마트아메리카(E-MART AMERICA, INC.) 지분 출자(100%)
2013.03.26	천진이매득초시유한공사 잔여지분(16.7%) 취득
2013.07.25	의정부 E-MART 개점
2013.08.08	별내 E-MART 개점
2013.08.21	㈜신세계페이먼츠 지분 출자(50%)
2013.09.26	상하이매득무역유한공사(SHANGHAI E-MART TRADING CO., LTD.) 지분 출자(100%)
2013.12.04	㈜신세계프라퍼티 지분 출자(90%)
2013.12.23	㈜위드미에프에스 지분 취득(100%)
2014.04.07	인두 E-MART 영업 종료(대형마트 중국 3호점)
2014.04.10	이마트 보정물센터(온라인물 전용센터) 오픈
2014.04.17	탕구 E-MART 영업 종료(대형마트 중국 5호점)
2014.07.17	이마트 트레이더스 양산점 개점

2014.07.24	풍산 E-MART 개점
2014.08.14	이마트 트레이더스 수원점 개점
2014.09.30	공항 E-MART 영업종료
2014.11.25	이마트베트남(E-MART VIETNAM CO., LTD) 지분 출자(100%)
2014.12.31	아오청 E-MART 영업종료(대형마트 중국 4호점)
2014.12.31	광차오 E-MART 영업종료(대형마트 중국 17호점)
2014.12.31	메이장 E-MART 영업종료(대형마트 중국 20호점)
2014.12.31	홍차오 E-MART 영업종료(대형마트 중국 22호점)
2015.01.29	김포한강 E-MART 개점
2015.02.05	세종 E-MART 개점
2015.02.24	상하이매득초시유한공사 잔여지분(0.6%) 취득
2015.03.01	(주)신세계아이앤씨 알뜰폰 단말기 할부채권 양수
2015.03.23	진차오 E-MART 영업종료(대형마트 중국 23호점)
2015.06.18	킨텍스 E-MART 개점
2015.06.18	이마트 트레이더스 킨텍스점 개점
2015.07.15	㈜드림커머스 지분 취득(47.83%)
2015.08.03	차오바오 E-MART 영업종료(대형마트 중국 25호점)
2015.09.03	광교 E-MART 개점
2015.12.03	과천 E-MART 개점
2016.01.06	이마트 김포센터(온라인몰 전용센터) 오픈
2016.06.23	김해 E-MART 개점
2016.09.09	이마트 트레이더스 하남점 개점

- 인적분할을 통한 회사설립 이전 변동 상황

일 자	주 요 내 용
1993.11.12	창동 E-MART 개점(대형마트 국내 1호점)
1994.09.08	일산 E-MART 개점
1994.10.07	양평 PRICE CLUB 개점
1995.07.07	안산 E-MART 개점
1995.12.01	부평 E-MART 개점
1996.11.22	제주 E-MART 개점
1996.11.30	분당 E-MART 개점
1997.02.01	상하이 E-MART 개점(대형마트 중국 1호점)
1997.04.29	남원 E-MART 개점
1997.07.26	대구 PRICE CLUB 개점
1997.08.14	안양 E-MART 개점(경영제휴)
1997.08.29	서부산 E-MART 개점
1997.11.20	인천 E-MART 개점(경영제휴)
1998.01.01	김천 E-MART 개점
1998.05.29	대전 PRICE CLUB 개점
1998.06.01	PRICE CLUB(양평, 대구, 대전) 사업 양도
1998.06.19	동광주 E-MART 개점
1998.06.27	청주 E-MART 개점
1998.12.03	전주 E-MART 개점
1999.02.08	부천 E-MART 개점(경영관리)

1999.03.20	원주 E-MART 개점
1999.08.26	구로 E-MART 개점
1999.08.26	신월 E-MART 식품관 개점
1999.11.17	성서 E-MART 개점
1999.11.25	산본 E-MART 개점
2000.01.01	천호 E-MART 개점
2000.03.09	가양 E-MART 개점
2000.04.06	해운대 E-MART 개점
2000.05.04	시화 E-MART 개점(경영제휴)
2000.06.01	상봉 E-MART 개점
2000.06.27	이천 E-MART 개점
2000.08.31	진주 E-MART 개점
2000.09.26	대구 물류센터 개점
2000.12.19	목포 E-MART 개점
2001.02.07	동인천 E-MART 개점
2001.02.27	만촌 E-MART 개점
2001.04.10	군산 E-MART 개점
2001.04.19	성수 E-MART 개점
2001.04.25	월배 E-MART 개점
2001.04.30	천안 E-MART 개점
2001.05.24	수서 E-MART 식품관 개점
2001.09.14	상무 E-MART 개점
2001.09.20	수원 E-MART 개점
2001.10.15	충주 E-MART 개점
2001.10.23	평택 E-MART 개점
2001.11.28	은평 E-MART 개점
2001.12.12	포항 E-MART 개점
2001.12.23	여수 E-MART 개점
2002.03.12	연제 E-MART 개점
2002.04.10	철성 E-MART 개점
2002.04.24	둔산 E-MART 개점
2002.06.15	구미 E-MART 개점
2002.06.24	창원 E-MART 개점
2002.11.27	명일 E-MART 개점
2002.12.12	연수 E-MART 개점
2002.12.24	강릉 E-MART 개점
2003.01.24	공향 E-MART 개점
2003.02.13	시화 물류센터 개점
2003.05.23	고잔 E-MART 개점
2003.07.24	문현 E-MART 개점
2003.08.06	금정 E-MART 개점
2003.08.21	수지 E-MART 개점
2003.08.29	신제주 E-MART 개점
2003.11.20	속초 E-MART 개점
2003.12.05	사상 E-MART 개점
2003.12.23	울산 E-MART 개점

2004.01.27	동해 E-MART 개점
2004.02.26	영천 E-MART 개점
2004.06.08	광산 E-MART 개점
2004.06.29	루이홍 E-MART 개점(대형마트 중국 2호점)
2004.07.20	양주 E-MART 개점
2004.08.03	양산 E-MART 개점
2004.08.13	파주 E-MART 개점
2004.09.03	반야월 E-MART 개점
2004.09.22	월계 E-MART 개점
2004.10.07	홍산 E-MART 개점
2004.11.12	안동 E-MART 개점
2005.02.24	양재 E-MART 개점
2005.03.26	인포 E-MART 개점(대형마트 중국 3호점)
2005.04.26	인천공항 E-MART 개점
2005.06.30	통영 E-MART 개점
2005.07.27	순천 E-MART 개점
2005.08.25	서수원 E-MART 개점
2005.09.09	죽전 E-MART 개점
2005.11.17	아오청 E-MART 개점(대형마트 중국 4호점)
2005.11.22	춘천 E-MART 개점
2005.11.30	남양주 E-MART 개점
2005.12.09	오산 E-MART 개점
2005.12.20	용인 E-MART 개점
2006.01.20	탕구 E-MART 개점(대형마트 중국 5호점)
2006.03.29	무판장 E-MART 개점(대형마트 중국 6호점)
2006.05.12	싼린 E-MART 개점(대형마트 중국 7호점)
2006.06.08	서귀포 E-MART 개점
2006.06.15	경산 E-MART 개점
2006.07.04	광주 E-MART 개점(경영제휴)
2006.07.27	동백 E-MART 개점
2006.09.22	검단 E-MART 개점
2006.09.28	월마트코리아(주) 주식 취득(16개점)
2006.10.12	익산 E-MART 개점
2006.10.20	아산 E-MART 개점
2006.10.31	태백 E-MART 개점
2007.01.24	메트로 광명 E-MART 개점
2007.02.08	자양 E-MART 개점
2007.04.12	상주 E-MART 개점
2007.07.19	봉선 E-MART 개점
2007.08.30	라오시먼 E-MART 개점(대형마트 중국 8호점)
2007.09.28	창장 E-MART 개점(대형마트 중국 9호점)
2007.11.08	신도림 E-MART 개점
2007.12.07	난차오 E-MART 개점(대형마트 중국 10호점)
2007.12.14	여주 E-MART 개점
2007.12.21	동탄 E-MART 개점
2007.12.27	김포 E-MART 식품관 개점

2008.04.29	차오안 E-MART 개점(대형마트 중국 11호점)
2008.05.15	여의도 E-MART 개점
2008.05.22	도농 E-MART 개점
2008.05.30	하남 E-MART 개점
2008.06.12	화차오 E-MART 개점(대형마트 중국 12호점)
2008.07.15	송장 E-MART 개점(대형마트 중국 13호점)
2008.07.18	여주 물류센터 개점
2008.07.25	청계천 E-MART 개점
2008.08.21	시산 E-MART 개점(대형마트 중국 14호점)
2008.09.02	양차오 E-MART 개점(대형마트 중국 15호점)
2008.09.04	왕십리 E-MART 개점
2008.09.26	쌍닝 E-MART 개점(대형마트 중국 16호점)
2008.10.01	보령 E-MART 개점
2008.10.09	안성 E-MART 개점
2008.10.16	미아 E-MART 개점
2008.10.30	광차오 E-MART 개점(대형마트 중국 17호점)
2008.12.18	뜨진 E-MART 개점(대형마트 중국 18호점)
2008.12.23	보라 E-MART 개점
2009.01.15	우뚜 E-MART 개점(대형마트 중국 19호점)
2009.02.25	메이장 E-MART 개점(대형마트 중국 20호점)
2009.03.19	이문 E-MART 개점
2009.04.21	목동 E-MART 개점
2009.06.30	상도동 E-MART everyday 개점
2009.07.03	뽕장 E-MART 개점(대형마트 중국 21호점)
2009.07.08	대방동 E-MART everyday 개점
2009.07.14	가락동 E-MART everyday 개점
2009.07.16	봉천동 E-MART everyday 개점
2009.07.21	서초동 E-MART everyday 개점
2009.07.23	발산동 E-MART everyday 개점
2009.07.28	미아동 E-MART everyday 개점
2009.07.30	쌍문동 E-MART everyday 개점
2009.08.07	흥덕 E-MART 개점
2009.08.12	삼성동 E-MART everyday 개점
2009.08.17	불광동 E-MART everyday 개점
2009.09.03	홍차오 E-MART 개점(대형마트 중국 22호점)
2009.09.16	영등포 E-MART 개점
2009.09.17	경기광주 E-MART 개점
2009.10.22	수색 E-MART 개점
2009.11.20	진차오 E-MART 개점(대형마트 중국 23호점)
2009.12.21	제천 E-MART 개점
2010.01.21	포뜨제 E-MART 개점(대형마트 중국 24호점)
2010.05.25	차오바오 E-MART 개점(대형마트 중국 25호점)
2010.05.27	판교동 E-MART everyday 개점
2010.06.10	송도동 E-MART everyday 개점
2010.07.15	화곡동 E-MART everyday 개점
2010.07.17	마산신세계 E-MART 개점(경영체휴)

2010.08.12	포천 E-MART 개점
2010.08.19	양사동 E-MART everyday 개점
2010.08.25	진령 E-MART 개점(대형마트 중국 26호점)
2010.09.08	성남 E-MART 개점
2010.09.15	진접 E-MART everyday 개점
2010.09.28	아오티 E-MART 개점(대형마트 중국 27호점)
2010.09.30	판교2호 E-MART everyday 개점
2010.11.12	장기동 E-MART everyday 개점
2010.12.09	광명소하 E-MART 개점
2010.12.21	천안터미널 E-MART 개점
2010.12.23	진접 E-MART 개점
2010.12.30	사천 E-MART 개점
2010.12.31	차오안 E-MART 영업종료(대형마트 중국 11호점)
2011.01.20	이수 E-MART 개점
2011.01.21	묵동 E-MART 개점
2011.01.21	광띠엔 E-MART(대형마트 중국 28호점) 개점

(6) 상호의 변경

2014년 3월 14일 정기주주총회의 결과에 따라 영문상호명이 'E-MART Co., Ltd.'에서 'E-MART Inc.'로 변경되었습니다.

(7) 합병, 분할, 포괄적 주식교환·이전, 중요한 영업의 양수도 등

일 자	거래 상대방	내 용
2011.05.03	(주)신세계	인적분할을 통한 법인 설립
2011.11.19	북경영휘초시유한공사	북경이매득상업유한공사 지분 양도
2011.11.22	(주)이랜드리테일	김스클럽마트 주식 취득
2011.12.01	북건신화도구물업장고빈유한공사	영파이매득상업발전유한공사, 항주이매득상업발전유한공사, 상주신세계이매득상업발전유한공사, 태주신세계상업발전유한공사 지분 양도
2012.01.31	유시만 외 96인	(주)에스엠 주식 취득
2012.02.29	(주)에브리데이리테일	슈퍼마켓 사업부문(에브리데이 등) 양도
2012.03.23	(주)신세계	신세계 포인트 사업 양수
2012.08.10	(주)동양	(주)동양리조트 주식 취득
2013.03.22	이마트아메리카(E-MART AMERICA, INC.)	지분 출자(100%)
2013.08.21	(주)신세계페이먼츠	지분 출자(50%)
2013.09.26	상하이매득무역유한공사	지분 출자(100%)
2013.10.29	신세계건설(주)	장충동 신세계건설(주) 소유 사옥 및 부지 매수
2013.12.04	(주)신세계프라퍼티	지분 출자(90%)
2013.12.13	(주)신세계프라퍼티	삼송복합쇼핑몰 토지 분양권 등 이관
2013.12.23	최두영, 신성철	(주)위드미에프에스 지분 취득(100%)
2013.12.24	(주)신세계투자개발	청라복합쇼핑몰 토지 협약 등 이관
2014.11.25	이마트베트남(E-MART VIETNAM CO., LTD)	지분 출자(100%)
2015.03.01	(주)신세계아이앤씨	애플샵 매장 집기 및 재고 양수
2015.07.15	(주)드림커머스	지분 취득(47.8%)
2015.01~2015.12	(주)신세계아이앤씨	알뜰폰 단말기 할부채권 양수
2016.01~2016.03	(주)신세계아이앤씨	알뜰폰 단말기 할부채권 양수
2016.04.22	(주)신세계푸드	인테리어 및 집기비품 양수
2016.08.03	(주)에브리데이리테일	에브리데이보라점 자산 양수

※ 2015년 10월 26일 (주)드림커머스는 (주)신세계티비쇼핑으로 상호변경되었습니다.

※ 2016년 7월 1일 (주)위드미에프에스는 (주)이마트위드미로 상호변경되었습니다.

나. 당해 주요종속회사의 연혁

법적/상업적명칭	설립일	주 소	주요사업의 내용	회사의 연혁
㈜신세계조선호텔	1967.08.08	서울시 중구 소공로 106	관광호텔업 및 면세업	1967.08 설립 2008.02 세탁업, 스파 서비스업, 화장품 소매업, 골프연습장업 사업목적 추가 2009.03 사업시설 운영관리업 사업목적 추가 2010.05 ㈜조선호텔베커리로 인더키친(베키아누보, 패이아드) 사업 양도 2011.05 서울웨스턴조선호텔 리뉴얼 그랜드 오픈 2011.07 스테이트타워 남산 서비스 운영 2012.10 ㈜파라다이스면세점 인수 2012.12 ㈜파라다이스면세점 흡수합병 2013.03 상호변경(㈜조선호텔 → ㈜신세계조선호텔) 2013.07 김해공항 면세점 사업권 취득 2015.02 인천공항 면세점 사업권 취득 2015.05 포포인츠바이체라톤 서울 남산 오픈 2015.12 신세계 면세점 인천공항 정식 오픈 2016.03 신세계 면세점 부산점 확장 이전 오픈 2016.05~2016.09 ㈜신세계디에프 면세점 사업관련 재고 양도 및 양수
㈜신세계푸드	1995.07.01	서울시 서초구 사평대로 205, BP 4-7	단체급식/외식사업 및 식품유통업	1995.07 설립 2006.03 ㈜신세계푸드시스템에서 ㈜신세계푸드로 상호 변경 2009.03 ㈜웨이리푸드 흡수합병 2010.03 채소작물 재배업, 양계업 등 사업목적 추가 2010.04 코스닥시장에서 유가증권시장으로 이전 상장 2011.03 소사육업, 소분, 판매업 등 사업목적 추가 2012.08 음성 식품가공센터 준공 2013.07 R&D센터 오픈 2014.03 영문상호변경(SHINSEGAE FOOD Co., Ltd. → SHINSEGAE FOOD Inc.) 2014.03 맥아 및 맥주 제조업 사업목적 추가 2014.10 본점소재지변경(서울시 중구 → 서울시 서초구) 2014.12 ㈜신세계에스브이엔 흡수합병 2014.12 제빵제조 및 판매업 등 사업목적 추가 2015.09 음성 제2공장 오픈 2015.09 세린식품(주) 지분인수 2015.12 스무디킹코리아(주) 지분인수



<p>㈜에브리데이리테일</p>	<p>1974.07.11</p>	<p>서울시 성동구 성수일로 56</p>	<p>슈퍼마켓</p>	<p>1974.07 설립  2006.03 상호 변경 (㈜해태유통 → ㈜킴스클럽마트)  2011.11 최대주주 변경 (98.68%, ㈜이랜드리테일 → ㈜이마트)  2011.11 상호 변경 (㈜킴스클럽마트 → ㈜이마트슈퍼)  2012.02 상호 변경 (㈜이마트슈퍼 → ㈜에브리데이리테일)  2012.02 소매업 관련용역 및 위수탁사업, 점포소매업 등 사업목적 추가  2012.02 ㈜이마트 슈퍼마켓사업부문(에브리데이 등) 양수  2012.05 유상증자 실시(396억, 증자 후 자본금 937억)  2012 소규모 유통점포 (16개점) 영업 양수  2013 소규모 유통점포 (28개점) 영업 양수  2014 소규모 유통점포 (20개점) 영업 양수  2015.08 유상증자 실시(398억, 증자 후 자본금 1,334억)  2016.05 ㈜에스엠 흡수합병</p>
<p>㈜신세계프라퍼티</p>	<p>2013.12.04</p>	<p>서울시 중구 남대문로 42</p>	<p>부동산업</p>	<p>2013.12 설립  2013.12 ㈜신세계 (㈜신세계투자개발 주식 취득)  2013.12 ㈜이마트 삼송복합쇼핑몰 토지 분양권 등 양수  2014.09 유상증자 실시(400억)  2015.01 유상증자 실시(3,800억)  2015.01 ㈜신세계 (㈜하남유니온스퀘어 지분인수)  2015.01 ㈜신세계투자개발 삼송부지 자산 및 권리의무 양도  2015.04 유상증자 실시(400억)  2015.07 유상증자 실시(400억)  2015.09 유상증자 실시(800억)  2016.02 유상증자 실시(600억)  2016.07 유상증자 실시(600억)</p>
<p>㈜신세계투자개발</p>	<p>2012.12.20</p>	<p>서울시 중구 남대문로 42</p>	<p>부동산업</p>	<p>2012.12 설립  2013.12 유상증자 실시(830억)  2013.12 ㈜이마트 청라복합쇼핑몰 토지 협약 등 양수  2014.10 유상증자 실시(100억)  2015.01 유상증자 실시(2,400억)  2015.01 ㈜신세계프라퍼티 삼송부지 자산 및 권리의무 양수  2015.10 유상증자 실시(600억)  2016.02 유상증자 실시(600억)  2016.07 유상증자 실시(200억)</p>

## 다. 회사가 속해있는 기업집단

### - 기업집단의 명칭 : 신세계

일 자	주 요 내 용
1930.10.24	일본 미스꼬시백화점 경성지점으로 개점
1963.07.15	삼성그룹에서 인수
1963.11.11	(주)신세계백화점으로 상호 변경
1991.08.01	(주)디자인신세계 별도 회사로 분리
1991.11.06	삼성그룹에서 분리 독립 발표
1992.06.30	(주)조선호텔 인수
1994.12.30	한일투자금융, 신라상호신용금고 인수
1995.06.30	(주)조선호텔, 조선비치호텔 경영권 인수
1995.07.01	(주)신세계푸드시스템 별도 회사로 독립
1995.08.25	지방백화점 1호 광주신세계백화점 개점
1996.01.03	(주)신세계인터내셔널 별도 회사로 독립
1996.01.31	백화점 상하이점 오픈(외국 진출 1호)
1997.02.01	상하이 E-MART 오픈
1997.04.16	삼성그룹에서 계열 분리 (독점규제및공정거래에관한법률상)
1997.05.01	(주)신세계아이앤씨 별도 회사로 분리
1997.06.07	(주)디자인신세계에서 신세계건설(주)로 상호 변경
1997.06.07	(주)디자인신세계 설립
1997.09.10	(주)스타벅스커피코리아 설립
1998.01.31	신세계종합금융(주) 폐쇄 결정
1998.04.10	(주)디자인신세계 주식 매각(종업원 분사화)
1998.06.27	신세계종합금융(주) 주식 매각(장내 매각)
1998.08.01	자유개발(주)와 신세계건설(주)의 합병(신세계건설 존속)
1999.01.21	신세계대전역사(주) 청산
1999.09.27	백화점 상하이점 청산
2000.03.20	(주)신세계파이낸스 청산
2000.04.29	(주)신세계드림익스프레스 설립
2000.12.30	(주)조선호텔과 해운대개발(주) 합병(조선호텔 존속)
2001.03.16	(주)신세계백화점에서 (주)신세계로 상호 변경
2001.04.01	(주)신세계상호신용금고 기업집단에서 제외
2002.01.30	(주)그린시티 설립
2002.02.20	(주)훼미리푸드 설립
2002.12.10	신세계의정부역사(주) 설립
2005.01.01	(주)데이앤데이 설립(주)조선호텔 물적분할)
2005.06.01	(주)신세계첼시 설립
2005.08.17	(주)데이앤데이에서 (주)조선호텔베이커리로 상호 변경
2006.03.03	(주)신세계푸드시스템에서 (주)신세계푸드로 상호 변경
2006.03.03	(주)광주신세계백화점에서 (주)광주신세계로 상호 변경
2006.09.28	월마트코리아(주) 주식 취득(상호변경 : (주)신세계마트)
2008.10.28	(주)신세계드림익스프레스 기업집단에서 제외

2008.12.18	㈜신세계와인컴퍼니 설립
2008.12.31	㈜신세계마트 합병
2009.01.09	㈜신세계마트 기업집단에서 제외
2009.03.23	㈜신세계와인컴퍼니에서 ㈜신세계엘앤비로 상호 변경
2009.04.14	㈜훼미리푸드 기업집단에서 제외
2009.07.27	㈜그린시티 기업집단에서 제외
2010.12.23	㈜신세계첼시부산 설립
2011.05.03	㈜이마트 설립(㈜신세계 대형마트부문 인적분할)
2011.08.01	㈜하남유니온스퀘어 기업집단 편입
2011.11.01	㈜통보이 기업집단 편입
2011.11.01	㈜통보이플러스 기업집단 편입
2011.12.01	㈜이마트슈퍼(舊, 김스클럽마트) 기업집단 편입
2012.01.04	㈜조선히텔베이커리에서 ㈜신세계에스브이엔으로 상호 변경
2012.02.28	㈜이마트슈퍼에서 ㈜에브리데이리테일로 상호 변경
2012.03.02	㈜에스엠 기업집단 편입
2012.05.01	㈜비디비치코스메틱 기업집단 편입
2012.06.01	㈜신세계동대구복합환승센터 기업집단 편입
2012.07.02	㈜신세계 셀린 기업집단 편입
2012.09.03	㈜신세계영랑호리조트 기업집단 편입
2012.09.13	㈜신세계첼시에서 ㈜신세계사이먼으로 상호 변경
2012.11.01	㈜파라다이스면세점 기업집단 편입
2012.12.03	㈜센트럴시티, 센트럴관광개발(주), ㈜한가람개발, ㈜센트럴건설, ㈜티엠전산 기업집단 편입
2012.12.31	㈜조선히텔의 ㈜파라다이스면세점 흡수합병에 따라 ㈜파라다이스면세점이 기업집단에서 제외
2012.12.31	㈜신세계사이먼의 ㈜신세계첼시부산 흡수합병에 따라 ㈜신세계첼시부산이 기업집단에서 제외
2013.01.02	㈜신세계투자개발 기업집단 편입
2013.02.05	㈜한가람개발 기업집단에서 제외
2013.03.15	㈜조선히텔에서 ㈜신세계조선히텔로 상호 변경
2013.05.29	㈜티엠전산 기업집단에서 제외
2013.05.30	㈜신세계셀린에서 ㈜셀린신세계로 상호 변경
2013.06.03	서울고속버스터미널(주) 기업집단 편입
2013.06.25	㈜셀린신세계 기업집단에서 제외
2013.10.01	㈜신세계페이먼츠 기업집단 편입
2014.01.01	㈜신세계프라퍼티 기업집단 편입
2014.02.01	㈜위드미에프에스 기업집단 편입
2014.09.19	㈜통보이에서 ㈜신세계통보이로 상호 변경
2014.10.13	㈜신세계통보이의 ㈜통보이플러스 흡수합병에 따라 ㈜통보이플러스가 기업집단에서 제외
2014.12.11	㈜신세계푸드의 ㈜신세계에스브이엔 흡수합병에 따라 ㈜신세계에스브이엔이 기업집단에서 제외
2015.02.02	㈜인천신세계 기업집단 편입
2015.02.02	㈜몽클레르신세계 기업집단 편입
2015.05.01	㈜신세계디에프 기업집단 편입
2015.09.01	㈜드림커머스 기업집단 편입
2015.10.01	세린식품(주) 기업집단 편입
2015.10.26	㈜드림커머스에서 ㈜신세계티비쇼핑(Shinsegae TV shopping INC.)으로 상호 변경

2016.01.01	스무디킹코리아(주) 기업집단 편입
2016.02.01	(주)인터코스코리아 기업집단 편입
2016.02.01	(주)인터코스코리아에서 (주)신세계인터코스코리아로 상호 변경
2016.04.25	(주)신세계인터내셔널의 (주)비디비치코스메틱 흡수합병에 따라 (주)비디비치코스메틱이 기업집단에서 제외
2016.05.26	(주)에브리데이리테일의 (주)에스엠 흡수합병에 따라 (주)에스엠이 기업집단에서 제외
2016.06.01	(주)대전신세계 기업집단 편입
2016.07.01	(주)위드미에프에스에서 (주)이마트위드미로 상호 변경
2016.07.26	서울고속버스터미널(주)에서 서울고속버스터미널(주)로 상호 변경

- ※ 2015년 2월 2일 (주)신세계가 (주)인천신세계에 지분 90.0%를 출자하여 신규 계열 편입되었습니다.
- ※ 2015년 2월 2일 (주)신세계인터내셔널이 (주)몽클레르신세계에 지분 49.0%를 출자하여 신규 계열 편입되었습니다.
- ※ 2015년 5월 1일 (주)신세계가 (주)신세계디에프에 지분 100%를 출자하여 신규 계열 편입되었습니다.
- ※ 2015년 9월 1일 (주)이마트와 (주)신세계아이앤씨가 (주)드림커머스 주식을 각각 47.8%, 22.2% 취득하여 신규 계열 편입되었습니다.
- ※ 2015년 10월 1일 (주)신세계푸드가 세린식품(주) 지분 100%를 취득하여 신규 계열 편입되었습니다.
- ※ 2016년 1월 1일 (주)신세계푸드가 스무디킹코리아(주)의 지분 100%를 취득하여 신규 계열 편입되었습니다.
- ※ 2016년 2월 1일 (주)신세계인터내셔널이 (주)인터코스코리아의 지분 50%를 취득하여 신규 계열 편입되었습니다.
- ※ 2016년 4월 1일을 합병기일로 하여 (주)비디비치코스메틱은 (주)신세계인터내셔널에 흡수합병되어 2016년 4월 25일 계열 제외되었습니다.
- ※ 2016년 5월 1일을 합병기일로 하여 (주)에스엠은 (주)에브리데이리테일에 흡수합병되어 2016년 5월 26일 계열 제외되었습니다.
- ※ 2016년 6월 1일 (주)신세계가 (주)대전신세계 지분 100%를 취득하여 신규 계열 편입되었습니다.

### 3. 자본금 변동사항

(기준일 : 2016년 09월 30일 )

(단위 : 원, 주)

주식발행 (감소)일자	발행(감소) 형태	발행(감소)한 주식의 내용				비고
		주식의 종류	수량	주당 액면가액	주당발행 (감소)가액	
2011.05.03	-	보통주	27,875,819	5,000	5,000	-

※ 당사는 ㈜신세계의 인적분할을 통해 신설된 법인으로 ㈜신세계 주식 1주당 0.739주의 비율로 당사의 주식이 배정되었습니다. 기재된 주당발행가액은 주당액면가액입니다.

※ 당사는 보고서 작성 기준일 현재 미상환전환사채, 신주인수권부사채, 신주인수권에 표시된 증서 등 향후 자본금을 증가시킬 수 있는 증권을 발행하지 않았습니다.

※ 공시대상기간 중 자본금의 변동내용은 없습니다.

### 4. 주식의 총수 등

#### 가. 주식의 총수

(기준일 : 2016년 09월 30일 )

(단위 : 주)

구 분	주식의 종류			비고
	보통주	우선주	합계	
I. 발행할 주식의 총수	80,000,000	-	80,000,000	-
II. 현재까지 발행한 주식의 총수	27,875,819	-	27,875,819	-
III. 현재까지 감소한 주식의 총수	-	-	-	-
1. 감자	-	-	-	-
	-	-	-	-
	-	-	-	-
	-	-	-	-
IV. 발행주식의 총수 (II-III)	27,875,819	-	27,875,819	-
V. 자기주식수	11,639	-	11,639	-
VI. 유통주식수 (IV-V)	27,864,180	-	27,864,180	-

※ 발행할 주식의 총수는 보통주와 우선주를 합산하여 80,000,000주입니다. 이 중 우선주 발행한도는 10,000,000주이며 자기주식은 회사분할로 발생한 단주입니다.

## 나. 자기주식 취득 및 처분 현황

(기준일 : 2016년 09월 30일 )

(단위 : 주)

취득방법			주식의 종류	기초수량	변동 수량			기말수량	비고	
					취득(+)	처분(-)	소각(-)			
배당 가능 이익 범위 이내 취득	직접 취득	장내 직접 취득	보통주	-	-	-	-	-	-	
			우선주	-	-	-	-	-	-	
		장외 직접 취득	보통주	-	-	-	-	-	-	
			우선주	-	-	-	-	-	-	
		공개매수	보통주	-	-	-	-	-	-	
			우선주	-	-	-	-	-	-	
	소계(a)	보통주	-	-	-	-	-	-		
		우선주	-	-	-	-	-	-		
	신탁 계약에 의한 취득	수탁자 보유물량	보통주	-	-	-	-	-	-	
			우선주	-	-	-	-	-	-	
		현물보유물량	보통주	-	-	-	-	-	-	
			우선주	-	-	-	-	-	-	
		소계(b)	보통주	-	-	-	-	-	-	
			우선주	-	-	-	-	-	-	
	기타 취득(c)			보통주	11,639	-	-	-	11,639	-
				우선주	-	-	-	-	-	-
총 계(a+b+c)			보통주	11,639	-	-	-	11,639	-	
			우선주	-	-	-	-	-	-	-

## 5. 의결권 현황

(기준일 : 2016년 09월 30일 )

(단위 : 주)

구 분	주식의 종류	주식수	비고
발행주식총수(A)	보통주	27,875,819	-
	우선주	-	-
의결권없는 주식수(B)	보통주	11,639	상법 제369조제2항
	우선주	-	-
정관에 의하여 의결권 행사가 배제된 주식수(C)	보통주	-	-
	우선주	-	-
기타 법률에 의하여 의결권 행사가 제한된 주식수(D)	보통주	-	-
	우선주	-	-
의결권이 부활된 주식수(E)	보통주	-	-
	우선주	-	-
의결권을 행사할 수 있는 주식수 (F = A - B - C - D + E)	보통주	27,864,180	-
	우선주	-	-

※ 의결권이 없는 주식은 회사분할에 따른 단주 취득분입니다.

## 6. 배당에 관한 사항 등

### 가. 배당에 관한 사항

- 정관의 배당 관련 내용은 다음과 같습니다.

#### 제 52 조 (이익배당)

- ① 이익의 배당은 금전, 주식 및 기타의 재산으로 할 수 있다.
- ② 제1항의 배당은 매 결산기말 현재의 주주명부에 기재된 주주 또는 등록된 질권자 에게 지급한다.
- ③ 주주배당금에 대하여는 이자를 지급하지 아니한다.
- ④ 이익의 배당을 주식으로 하는 경우 회사가 수종의 주식을 발행한 때에는 주주총회 의 결의로, 그와 다른 종류의 주식으로도 할 수 있다.

#### 제 53 조 (분기배당)

- ① 본 회사는 사업연도 개시일부터 3월, 6월 및 9월 말일 현재의 주주에게 자본시장과 금융 투자업에 관한 법률 제165조의12에 의한 분기배당을 할 수 있다. 분기배당은 금전으로 한다.
- ② 제1항의 분기배당은 이사회결의로 하되, 그 결의는 제1항의 각 기준일 이후 45 일 내에 하여야 한다.
- ③ 분기배당은 직전결산기의 대차대조표상의 순자산액에서 다음 각호의 금액을 공 제한 액을 한도로 한다.
  - 1. 직전결산기의 자본금의 액
  - 2. 직전결산기까지 적립된 자본준비금과 이익준비금의 합계액
  - 3. 상법시행령에서 정하는 미실현이익
  - 4. 직전결산기의 정기주주총회에서 이익배당하기로 정한 금액
  - 5. 직전결산기까지 정관의 규정 또는 주주총회의 결의에 의하여 특정목적을 위해 적립한 임의준비금
  - 6. 분기배당에 따라 당해 결산기에 적립하여야 할 이익준비금
  - 7. 당해 영업연도 중에 분기배당이 있었던 경우 그 금액의 합계액
- ④ 사업연도 개시일 이후 제1항의 각 기준일 이전에 신주를 발행한 경우(준비금의 자본전입, 주식배당, 전환사채의 전환청구, 신주인수권부사채의 신주인수권 행사의 경우를 포함한다)에는 분기배당에 관해서는 당해 신주는 직전사업연도 말에 발행된 것으로 본다.
- ⑤ 분기배당을 할 때에는 제9조의 우선주식에 대하여도 보통주식과 동일한 배당률을 적용한다.

#### 제 54 조 (배당금 지급 청구권의 소멸시효)

- ① 배당금의 지급청구권은 5년간 이를 행사하지 아니하면 소멸시효가 완성한다.
- ② 제1항의 시효의 완성으로 인한 배당금은 본 회사에 귀속한다.



나. 최근 3사업연도 배당에 관한 사항

구 분	주식의 종류	당기	전기	전전기
		제 6기 3분기	제 5기	제 4기
주당액면가액 (원)		5,000	5,000	5,000
(연결)당기순이익(백만원)		277,360	454,709	290,024
주당순이익 (원)		9,954	16,319	10,408
현금배당금총액 (백만원)		-	41,796	41,796
주식배당금총액 (백만원)		-	-	-
(연결)현금배당성향(%)		-	9.19	14.41
현금배당수익률 (%)	보통주	-	0.76	0.71
	우선주	-	-	-
주식배당수익률 (%)	보통주	-	-	-
	우선주	-	-	-
주당 현금배당금 (원)	보통주	-	1,500	1,500
	우선주	-	-	-
주당 주식배당 (주)	보통주	-	-	-
	우선주	-	-	-

## II. 사업의 내용

### 1. 사업의 개요

#### 가. 업계의 현황

##### ■ 대형마트 부문 : (주)이마트

##### (1) 산업의 특성

1993년 이마트 창동점으로 처음 시작된 대형마트는 일상 소비의 필수적인 쇼핑공간으로 성장한 대표적인 유통업태입니다. 대형마트는 식품, 가전 및 생활용품 등을 저렴한 가격에 소비자에게 판매하는 소매점으로 저가의 상품 공급을 통하여 경기 침체기에는 경제적인 구매를 가능하게 하고 물가 상승기에는 물가안정에 기여하는 등 국가 소비경제의 선순환을 주도하고 있습니다. 또한 지역 특산물 및 지방 중소기업의 새로운 상품을 소개하여 지역경제 발전에 이바지하는 등 내수시장의 성장에 핵심적인 역할을 하고 있습니다.

##### (2) 산업의 성장성

대형마트 산업은 시장 출점의 포화로 인한 경쟁의 심화, 장기적인 저성장 기조 영향에 따른 민간소비의 위축, 대형마트 출점/영업시간에 대한 정부의 규제 강화로 성장에 제한을 받고 있습니다.

또한 1인 가구의 증가, 고령화 등으로 인한 소량, 근린형 소비패턴의 확대, 인터넷, 모바일 쇼핑의 급성장 및 업체간의 경쟁 심화로 인해 어려운 시장 환경에 놓여 있습니다.

이러한 요인으로 인해 대형마트의 성장세는 점차 둔화되고 있으며, 2016년 3분기 대형마트 매출액은 약 39.3조원으로 전년 동기 대비 8.7% 신장하였으나(면세점 및 아울렛 등 포함), 앞으로의 국내외 시장환경은 여전히 어려울 것으로 예상됩니다.

이에 대형마트 업계는 성장 둔화를 극복하기 위해 온라인 판매, 창고형 마트, 전문점 및 복합쇼핑몰 개발 등 판매채널의 다변화를 추진하고 있습니다. 또한, 자체개발상품(PL) 및 해외 소싱상품 확대를 통해 상품/가격 경쟁력을 확보하고 점포 리뉴얼 등을 바탕으로 기존점 경쟁력을 강화하여 안정적 성장을 도모하고 있습니다.

##### ※ 대형마트 시장규모 추이

(단위: 조원, %)

구분	2016년 3분기	2015년	2014년	2013년
매출액	39.3	48.6	47.5	45.9
신장률	8.7%	2.4%	3.5%	2.4%

※ 자료출처 : 통계청 "서비스업 동향조사" (면세점 및 아울렛 등 포함)

※ 산업통상자원부 "주요유통업체 매출동향"

: 대형마트 3사 신장률 1분기 ▲0.8%, 2분기 ▲1.5%, 3분기 ▲1.0%

##### (3) 경기변동의 특성

대형마트의 상품구성은 의식주에 필요한 기본 생활 필수품이 대부분으로 다른 소매업태에

비해 상대적으로 경기변동의 영향을 적게 받습니다. 외환위기와 글로벌 금융위기 이후 소비자들의 합리적 소비문화 정착으로 대형마트는 경기방어적业态로 자리매김 하였습니다. 또한 대량구매 시스템과 물류 시스템의 효율화 및 다점포화 전략을 통해 규모의 경제를 실현하여 경기변동의 영향을 크게 받지 않는 안정적 수익창출기반을 확보하고 있습니다.

하지만 최근의 장기적인 저성장 기조에 따른 소비경기 침체와 정부의 영업규제 강화, 시장포화로 인한 경쟁 심화, 소비 트렌드의 변화로 인하여 성장률이 다소 둔화되는 추세에 있습니다.

#### (4) 경쟁 요소

대형마트 업계의 중요한 경쟁요소는 다점포화에 따른 규모의 경제 실현 및 입지의 선점, 고객의 니즈를 충족시킬 수 있는 우수한 상품 경쟁력에 있습니다. 그러나 장기적 관점에서 다점포망 구축에 따른 가격경쟁력과 출점 입지 선점 등의 요소는 적정 점포수에 접근하는 시점부터 희석되고 비용구조의 효율화, 다양한 상품구색, 차별화된 고객서비스, 고객편의시설 확충 등 비가격 요소가 주요 경쟁요소가 됩니다. 특히 경쟁업체와 차별화할 수 있는 양질의 상품 확보 및 상시저가 구조 구축이 경쟁의 핵심요소가 됩니다.

(5) 관련법령 또는 정부의 규제 등

- 대규모유통업에서의 거래 공정화에 관한 법률 : 대형유통업체는 정당한 사유 없 이  
납품업자에게 상품대금 감액, 반품과 같은 불공정행위를 할 수 없음
- 대·중소기업 상생협력 촉진에 관한 법률 : 대기업 등이 사업을 인수, 개시, 확장 하여  
해당 업종의 중소기업의 경영안정에 현저하게 나쁜 영향을 미치거나 미칠  
우려가 있다고 인정될 때 중소기업단체는 사업조정을 신청할 수 있음
- 유통산업발전법 : 대규모점포를 개설하고자 하거나 전통상업보존구역에 준대규 모  
점포를 개설하고자 하는 자는 영업을 개시하기 전에 시장·군수·구청장에게 등록하여  
야 하고, 지방자치단체는 조례로 대규모점포 중 대통령령으로 정하는 것 과 준대규모점포  
에 대하여 영업시간 및 의무휴업일을 정할 수 있음
- 도시교통정비촉진법 : 도시교통정비촉진법에 따라 인구 10만 명 이상 도시에서  
각층 바닥 면적의 총합이 1천㎡ 이상인 시설물 연면적에 단위부담금, 교통유발계  
수 등을 반영해 교통유발부담금을 산정, 부과함

■ 관광호텔업 및 면세업 부문 : ㈜신세계조선포텔

(1) 산업의 특성

관광산업은 미래의 성장산업으로서 전 세계 모든 나라에서 전략적으로 육성하는 중요한 산  
업 분야입니다. 현대적 개념의 호텔은 전통적 기능(숙박, 식음료 제공, 안전)을 포함하여 이  
용객의 국제화·대중화·다양화에 따라 다양한 영역으로 확장되고 있으며, 해당 국가 또는  
지역사회의 경제·문화·예술 및 커뮤니케이션 활용공간으로서의 공공 기능을 지니고 있습  
니다.

면세업은 외국인 방문객, 내국인 해외출국자를 대상으로 수입품, 토산품을 면세로 판매하는  
사업으로 공항 및 시내 면세점 사업권은 5년마다 입찰을 통해 결정됩니다.

(2) 산업의 성장성

세계관광기구(UNWTO)는 교통의 발달로 인해 관광·상용·의료 관광객이 크게 증가할 것으로 관측  
하고 있습니다. 관광산업 경쟁력 강화, 근로자 휴가지원제도 및 국제 교류의 증가로 인해 관  
광호텔산업 규모의 지속적인 확대가 예상됩니다.

내국인 출국객 증가 및 세계 경제 회복, 중국인을 비롯한 외국인 관광객의 증가로 면세업  
또한 높은 성장이 예상됩니다.

(3) 경기변동의 특성

관광호텔업은 일반적으로 국내외 경기 여건과 환율, 외국인 입국자 수 및 경제 상황변화에  
민감한 반응을 보입니다. 경기 호황 시 여가, 휴양 등에 대한 수요 확대로 매출이 증가하는 반  
면 불경기에는 매출 감소 효과가 나타납니다. 또한 휴양지에 위치한리조트 호텔 등은 성수기  
와 비수기 간 큰 폭의 매출 격차가 발생합니다.

면세사업의 경우 환율에 따라 가격 경쟁력이 좌우됩니다. 최근 일본인 관광객이 감소 하였  
지만, 중국인 관광객은 증가하고 있습니다. 다만, 중국의 여유법이 시행된 이후에는 중국인  
관광객수 증가율이 다소 둔화된 모습입니다.

(4) 경쟁 요소

호텔 산업은 대표적인 노동집약적 서비스산업입니다. 국내 관광호텔은 완전 경쟁 상태로서  
우수한 인적 자원의 서비스 경쟁력, 시설, 위치가 주요 경쟁요소입니다.

아시아국가 입국객 수의 증가가 예상되며 주5일근무제 확산 등의 영향으로 전체 관광산업

의 전망은 양호합니다.

인터넷, 모바일 등의 매체 발달에 따른 예약채널의 다변화로 다양한 예약채널을 확보하기 위한 활동을 전개하고 있으며, 시설 개보수 및 서비스 업그레이드 등을 통해 경쟁력을 강화하고 있습니다.

면세점의 주요 고객은 내국인 해외출국자 및 외국인 관광객으로 면세점의 입지가 중요하여 주요 공항 및 관광객의 수가 많은 곳에 시내면세점을 운영하려는 움직임이 활발합니다.

(5) 관련법령 또는 정부의 규제 등

- 관광진흥법 : 관광숙박업을 경영하려는 자는 그 사업에 대한 사업계획을 작성하여 특별자치도지사·시장·군수·구청장의 승인을 받아야 함

- 공중위생관리법 : 숙박업은 공중위생영업에 해당하며 공중위생영업을 하고자 하는 자는 공중위생영업의 종류별로 보건복지부령이 정하는 시설 및 설비를 갖추고 시장·군수·구청장에게 신고하여야 함. 공중위생영업자는 그 이용자에게 건강

상 위해요인이 발생하지 아니하도록 영업관련 시설 및 설비를 위생적이고 안전하게 관리하여야 함

- 식품위생법 : 일반음식점영업은 식품접객업에 해당하며 식품접객업을 하려는 자는 보건복지부령으로 정하는 시설기준에 맞는 시설을 갖추어야 함

## ■ 단체급식/외식 및 식품유통업 부문 : ㈜신세계푸드

### (1) 산업의 특성

단체급식 사업은 오피스, 산업체, 대학교, 병원 등에서 체계화된 프로세스로 음식과 서비스를 제공하는 위탁운영사업으로, 단순한 식사 제공만이 아닌 맛, 서비스, 건강, 즐거움을 제공함으로써 고객가치를 확대해야 하는 사업이며, 경기변동의 영향을 크게 받지 않는 특성이 있습니다. 전형적인 내수 업종인 외식사업은 음식으로서의 역할 뿐 아니라, 문화소비재 성격을 갖추어 수요탄력성이 높아 경기변동에 민감하게 반응합니다.

식품유통사업은 식당, 단체급식업체 등을 고객으로 하여 위생과 안전이 보장된 좋은 품질의 식자재를 합리적인 가격과 편리한 배송 서비스로 제공하는 사업입니다. 박리다매를 하는 도매업 특성상 사업 자체의 수익성은 높지 않은 편이지만 외식식품산업과 연관되어 있기 때문에 산지/공장 등 국내 생산기반 확충 및 국민의 건강, 삶의 질 향상에 영향을 미치는 사업입니다.

### (2) 산업의 성장성

2002년 이후 직영급식의 성장이 둔화되는 추세이나, 위탁급식시장의 성장세가 지속되면서 위탁급식비중은 매년 양호한 증가 추세를 보이고 있습니다. 다만, 2000년대 초반 20%를 상회하는 성장률을 보이던 위탁급식시장의 성장률이 점차 둔화되어 10%를 하회하는 수준으로 점차 포화상태를 나타내고 있는 상황이며 향후 5년간 연평균성장률은 2% 전후로 전망됩니다.

식자재유통업에서 대기업이 차지하는 시장점유율은 매우 낮은 수준이나, 최근 식품의 품질과 안정성, 그리고 외식이 식생활에서 차지하는 중요성이 높아짐에 따라, 중소 소매업체와 생계형 음식점이 기업형으로 바뀌어 가고 있으며, 대형화되는 추세입니다. 이에 따라 보다 조직적이고 체계적인 식자재 유통의 필요성이 증가하게 되면서 대형화되고 전문성이 강화된 전문유통업체가 기존의 영세한 식자재유통업체를 대체하는 등 전문유통업체의 시장점유율이 늘고 있으며, 식자재산업의 구조가 빠르게 변화할 것으로 전망됩니다.

### (3) 경기변동의 특성

지속적인 장기불황으로 소비심리가 위축되고, 정부의 각종 규제가 심화됨에 따라 식품업계는 신규브랜드 론칭 및 사업다각화, 신메뉴 개발 등에 주력하고 있습니다.

지난 2012년부터 시작된 외식업계에 대한 정부의 규제 강화는 지속적으로 이어져 확장자제 및 진입자제 권고를 받아 외식사업 출점이 어려운 현실입니다.

이러한 가운데 국내 외식업의 해외 매각이 활성화되는 반면 해외 유명 외식기업의 한국시장 진출은 호기를 맞이하고 있습니다.

### (4) 경쟁 요소

외식사업 및 HMR(가정간편식) 시장이 활성화 됨에 따라 대기업간의 경쟁이 과열되고 있습니다. 유통업체들이 차별화된 콘텐츠로 고객을 끌어들이기 위해 노력하는 가운데, 식품이 콘텐츠의 핵심 영역으로 부각되고 있으며 특히 대기업들이 보유하고 있는 다양한 유통채널과 결합하여 시너지 효과를 일으킬 것으로 기대하고 있습니다. 사업의 중심축이 외식·식품제조로 이동함에 따라 HMR 자체브랜드 론칭, 외식브랜드의 공격적 입점 등 종합식품회사 선두주자 자리를 향한 유통업체 간의 경쟁이 나날이 심화될 전망입니다.

### (5) 관련 법령 또는 정부의 규제 등

- 식품위생법 : 일반음식점영업은 식품접객업에 해당하며 식품접객업을 하려는 자는 보건복지부령으로 정하는 시설기준에 맞는 시설을 갖추어야 함

- 식품안전기본법 : 식품의 생산, 제조, 가공 등을 업으로하는 사업자는 국민의 건강에 유익하고 안전한 식품 등을 생산, 판매하여야 하고, 취급하는 식품 등의 위해 여부에 대하여 항상 확인하고 검사할 책무를 짐
- 산업안전보건법 : 사업주는 산업재해 예방을 위한 기준을 지키며 근로조건을 개선하여 적절한 작업환경을 조성하는 등 국가 산업재해 예방시책에 따라야 함
- 학교급식법 : 학교급식공급업자는 식재료의 위생 · 안전관리기준, 품질관리기준 영양관리기준 등을 준수해야 함

## ■ 슈퍼마켓 부문 : (주)에브리데이리테일

### (1) 산업의 특성

슈퍼마켓 산업은 대형마트에 비하여 상대적으로 출점 비용이 낮으며 다양한 상품을 저렴한 가격으로 소비자에게 제공하는 특징을 가지고 있습니다. 슈퍼마켓은 주로 근거리 고객을 대상으로 하는 높은 접근성, 합리적인 가격, 생필품 중심의 상품 구성, 쾌적한 쇼핑환경 및 지역 특성에 맞는 서비스 제공 등이 강점입니다. 최근에는 할인점에 비해 부지 소요면적이 작고 출점 비용이 적게 들며 소규모 상권에도 입점이 가능해 대형할인점이 수요를 흡수하지 못하는 틈새시장을 공략하고 있습니다. 슈퍼마켓은 효율적인 상품 공급망을 통해 상품 가격을 저렴하게 유지하여 국가 소비 경제의 선순환을 주도하고 있습니다.

### (2) 산업의 성장성

슈퍼마켓 산업은 1~2인 가구 증가에 따른 근거리, 소량, 목적구매를 선호하는 소비트렌드의 변화로 비교적 높은 성장세를 이어가고 있습니다. 2016년 3분기 슈퍼마켓 매출은 약 28.4조원으로 전년 동기 대비 2.1%의 신장률을 보이고 있습니다.

그러나 슈퍼마켓 시장은 유통산업발전법과 상생법 개정으로 인한 영업시간 및 출점 제한 등 정부의 지속적인 영업규제와 온라인 등 타채널의 식품부문 강화, 모바일 쇼핑의 확장으로 업체간 경쟁이 심화될 것이 예상되는 만큼 향후 사업의 성장세는 둔화될 것으로 보입니다.

(단위: 조원)

구분	매출		신장률	비고
	2016년 3분기	2015년 3분기		
슈퍼마켓	28.4	27.8	2.1%	
대형마트	39.3	36.1	8.7%	
백화점	21.4	20.5	4.3%	

※ 자료출처 : 통계청 "서비스업 동향조사"

### (3) 경기변동의 특성

슈퍼마켓의 상품 구성은 농·축·수산물 등의 신선식품과 가공식품 및 조리식품이 높은 비중을 차지하고 있습니다. 이와 같이 대부분의 매출이 일상생활에 필요한 생활필수품으로 구성되어 있어 타 업체에 비해 경기변동의 영향을 적게 받습니다. 하지만 최근의 장기적인 경기침체로 인한 소득감소는 식료품 등 비내구재 소비에도 민감하게 반응하여 슈퍼마켓 업체의 경기 방어적 특성이 둔화되고 있습니다.

### (4) 경쟁 요소

슈퍼마켓은 개인 운영 매장이 큰 비중을 차지하고 있으나 최근 기업운영 슈퍼마켓이 점차 증가함에 따라 시장구조가 재편되고 있습니다. 이에 따라 슈퍼마켓의 가격 교섭력, 우수한 브랜드 개발, 운영 효율화 등이 주요 경쟁 요소가 될 것입니다.

### (5) 관련법령 또는 정부의 규제 등

- 전통시장 및 상점가 육성을 위한 특별법 : 시장·군수·구청장은 대규모점포를 운영하는 자에게 그 주변 시장과 협력할 것을 요청할 수 있음
- 대·중소기업 상생협력 촉진에 관한 법률 : 대기업 등이 사업을 인수, 개시, 확장 하여 중소기업의 경영안정에 현저하게 나쁜 영향을 미치거나 미칠 우려가 있다고 인정될 때



중소기업단체는 사업조정을 신청할 수 있음

- 유통산업발전법 : 대규모 점포를 개설하고자 하거나 전통상업보존구역에 준대규모 점포를 개설하고자 하는 자는 영업을 개시하기 전에 시장·군수·구청장에게 등록하여야 하고 지방자치단체는 조례로 대규모 점포 중 대통령령으로 정하는 것과 준대규모 점포에 대하여 영업시간 제한을 명하거나 의무휴업일을 지정하여 의무휴업을 명할 수 있음

## ■ 부동산업 : (주)신세계프라퍼티, (주)신세계투자개발

### (1) 산업의 특성 및 성장성

부동산업은 부동산의 잠재적 시장가치를 예측하여 미개발 부지를 확보하고 적절한 용도로 개발하여 양질의 부동산을 소비자들에게 공급하는 사업입니다.

부동산업은 초기 투자규모가 비교적 큰 자본집약적 산업이며, 사업장의 입지가 수익에 많은 영향을 미칩니다. 따라서 과거 소규모 부동산개발업체와 사업기간에만 유지하는 SPC(유동화전문회사)를 설립하여 운영하던 형태에서 대기업 그룹 내 편입 형태로 변경되고 있습니다. 부동산 시장 불황이 이어지면서 앞으로도 소규모 부동산개발업체보다는 대기업 계열사가 산업의 성장을 이끌 것으로 예상됩니다.

### (2) 경기변동의 특성

부동산업은 부동산 경기 및 소득 변화에 영향을 크게 받는 산업입니다. 또한 부동산개발은 장기에 걸쳐 이루어지므로 미래의 경기 및 소득 예측 등의 영향을 받는 특성이 있습니다.

### (3) 경쟁 요소

부동산업은 소비자의 수요를 합리적으로 예측하는 기획력, 수요에 입각한 시공사 선정 및 진행관리, 분양 및 임대 등을 위한 마케팅 능력을 필요로 합니다. 이에 따라 대규모 개발을 진행했던 경험 및 자금력 등이 주요 경쟁요소가 될 것 입니다.

### (4) 관련법령 또는 정부의 규제 등

- 부동산개발업의 관리 및 육성에 관한 법률 : 건축물이나 토지의 면적이 일정 규모이상의 부동산개발을 업으로 영위하려는 자는 국토교통부장관에게 등록을 하여야 함

## 나. 회사의 현황

### ■ 대형마트 부문 : (주)이마트

#### (1) 영업의 개황

경기 불황 지속에 따른 내수경기 침체, 편의점, 온라인 등의 소비채널 다각화, 정부 규제 강화 및 대형마트 시장 포화로 인하여 신규 출점이 제한되는 등 어려운 영업환경 속에서도 영업 활성화를 위한 다양한 노력으로 2016년 3분기 매출액은 전년 동기 대비 3.2% 상승한 8조 7,618억원을 시현하였습니다.

2016년에도 소매시장은 대외경제의 불확실성 지속과 국내 경기의 저성장 기조로 인해 어려운 환경이 지속될 것으로 예상됩니다. 또한 업태를 넘어서는 치열한 경쟁이 계속되어 시장 변화에 따른 다양한 형태로의 변화가 필요한 상황입니다.

이에 당사는 축적된 유통역량을 바탕으로 업의 본질에 충실함과 동시에 변화하는 시장 환경 극복을 위한 다양한 노력을 계획하고 있습니다. 매장 리뉴얼을 통해 기존 점포의 경쟁력을 제고하고 핵심상권 수요에 영업력을 집중하여 수익성을 극대화해 나갈 것입니다. 또한, O2O·옴니채널 서비스를 통해 고객에게 차별화된 경험을 제공하고, 일렉트로마트와 같은 트렌드를 반영한 다양한 전문점을 개발·확대하여 고객의 니즈를 충족시켜 나갈 것입니다.

회사의 미래 성장동력인 온라인 경쟁력 강화를 위해 2016년 1월 아시아 최대의 온라인 그로서리 자동화 전용물류센터인 김포센터를 오픈함으로써 온라인 물류인프라를 업계 최고수준으로 강화하였습니다. 상품 구색 확대, 당일 배송의 강화, 소비자 인지도 향상 등을 통해 이마트만의 차별화된 장보기 몰로 성장해 나갈 것입니다.

#### (2) 시장점유율 등

업 체 명	2015년	2014년	2013년
이 마 트	28.5%	28.7%	29.4%
홈 플 러 스	23.2%	25.1%	26.2%
롯데 마 트	15.2%	15.7%	16.2%
기 타	33.1%	30.5%	28.2%
합 계	100.0%	100.0%	100.0%

※ 통계청 자료 기준 및 각사 자료 취합(대형전문점, 면세점 포함)

#### (3) 시장의 특성

대형마트 사업에서 중요한 것은 우수한 입지 선점을 통한 고객 접근성 확보에 있습니다. 최근 유통산업발전법과 각 지역자치단체의 규제가 강화되고 있어 신규 출점에 어려움을 겪고 있으나 기존 점포의 경쟁력 강화 및 새로운 비즈니스 모델 개발을 통한 사업 다각화로 안정적인 성장의 기반을 구축해 나갈 것입니다.

또한, 소비 트렌드가 변화하고 소득수준 향상에 따라 대형마트, 전문점, 식음콘텐츠 등 다양한 콘텐츠를 결합한 쇼핑 공간에 대한 소비자의 요구가 증가하고 있습니다.

이에 따라 앞으로의 경쟁 구조는 대형마트 간의 경쟁을 넘어서 다양한 채널과의 경쟁으로 확대가 예상되며 온라인 물류 네트워크, 모바일 중심의 온라인 비즈니스 강화가 대형마트 시장에서의 중요한 경쟁요소로 작용할 것으로 예상합니다.

#### (4) 신규사업 등의 내용 및 전망

당사는 2015년 킨텍스 이마트 타운을 시작으로 이마트와 트레이더스 그리고 일렉트로마트, 몰리스, 더라이프, 피코크키친 등 다양한 콘텐츠를 결합한 새로운 형태의 쇼핑공간을 지속적으로 확대해 나갈 것입니다. 또한, 이마트, 백화점, 전문점, 버스터미널을 결합한 복합매장인 이마트 김해점을 2016년 6월 오픈하였으며, 2016년 9월 스타필드하남에 트레이더스와 함께 다양한 전문점을 출점하는 등 고객에게 다양한 상품과 가치를 제공하는 공간을 만들어가고 있습니다.

온라인 사업에 대해서는 객수 증가에 대응하여 물류인프라를 지속 확대하고, 상품 공급망을 새롭게 재정비함과 동시에 옴니채널 구축과 통합 마케팅을 강화하여 지속적으로 경쟁력을 강화할 계획입니다.

한편, 해외사업 부문은 철저한 현지화 전략을 바탕으로 베트남 1호점을 2015년에 오픈하였으며 베트남 2호점의 출점을 준비 중에 있습니다. 또한, 이마트의 경영 노하우를 바탕으로 몽골에 프랜차이즈 1호점을 2016년 7월 오픈하였습니다. 또한, 상품 수출사업을 본격화하고 있으며, 해외 역직구 고객을 위한 사이트 개설, 해외 유명 쇼핑몰과 제휴를 통해 새로운 해외 시장을 개척하고 있습니다.

(5) 조직도

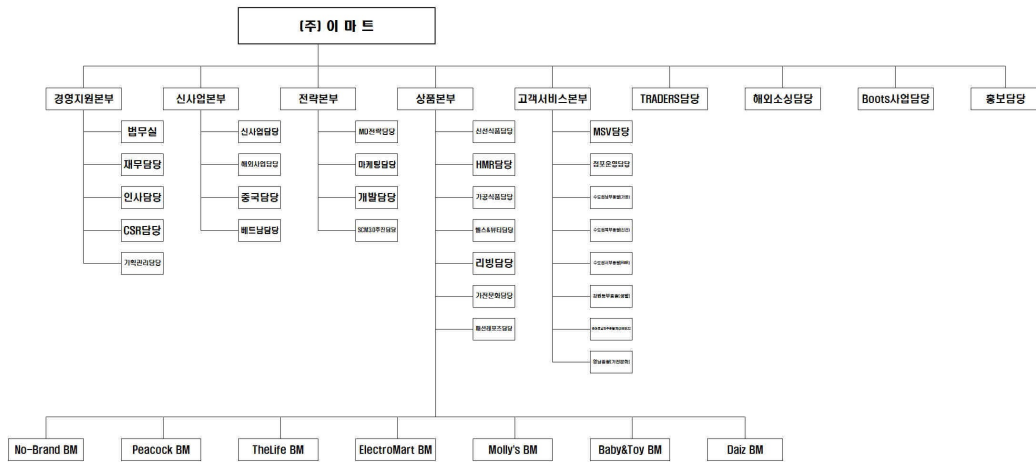

■ 관광호텔업 및 면세업 부문 : (주)신세계조선포탈

(주)신세계조선포탈은 호텔 및 면세점 사업 등을 운영하며 국내 관광 및 호텔산업의 선구자적 역할을 해오고 있습니다.

1914년 서울의 중심인 소공동에 문을 연 조선포탈은 서울과 부산 사업장을 운영하며 역사와 전통에 안주하지 않고 시대적 흐름에 걸맞은 시설과 서비스의 제공을 위해 적극적인 시설보수와 서비스 강화 정책을 펼친 결과, '한국품질경영대상' 수상, '세계 100대 베스트 호텔', '아시아 5대 베스트 호텔'로 선정되는 등 세계 일류 호텔로 자리 잡아 왔습니다. 2015년 5월에 신규 오픈한 포포인츠 바이 쉐라톤 남산 호텔은 가치 소비를 지향하는 고객의 라이프 스타일을 타겟으로 오픈한 첫 번째 비즈니스 스타우드 브랜드로 편안한 휴식과 최적의 비즈니스 환경을 제공하고 있습니다. 앞으로도 (주)신세계조선포탈은 고객의 니즈를 충족시킬 수 있는 다양한 콘셉트의 호텔을 개발 운영하도록 하겠습니다.

또한, (주)신세계조선포탈은 2012년 부산 지역 최대 규모의 파라다이스 면세점 인수를 시작으로 면세점 사업에도 박차를 가하고 있습니다. 2013년 김해공항 면세점 사업권을 취득하고, 2015년 국내 최대 면세점인 인천공항 면세점 사업권 취득 및 부산 면세점 사업권을 재취득하여 사업 확장의 기틀을 마련하였습니다. 2015년 12월 정식 오픈한 인천공항 면세점과 2016년 3월 센텀시티로 확장 이전한 부산 면세점을 통해 지속적인 성장 기반을 다지는 한편, 2016년 8월 김해공항 면세점 사업권을 반환하여 사업 내실화를 위해 노력하고 있습니다.

■ 단체급식/외식 및 식품유통업 부문 : (주)신세계푸드

(주)신세계푸드는 식품사업의 핵심경쟁력 강화를 위해 유통, 제조, 외식, 위탁급식 등 사업 전반의 핵심기능을 업계 최초로 수직 계열화하고 전 사업부문이 최고의 품질경쟁력을 갖추기 위해 노력하고 있습니다. 특히 농산, 수산, 축산 등 원물 사업의 경쟁력 향상을 위해 산지계약 재배, 위탁영농, 비축매입 등 선진구매기법을 도입하면서 식품유통구조를 혁신시키고 선진화 하는데 앞장서고 있습니다.

브랜드 파워와 인지도를 갖춘 해외 일류 식품 브랜드 및 상품을 적극 발굴하고 독점 판매권을 확보하여 국내 식품유통시장에 공급하는 글로벌 소싱사업은 국내 최고의 경쟁력을 확보하고 있습니다. 이와 함께 6개의 식품공장 보유와 지속적인 R&D역량 강화를 통해 B2B 대용량 식재료 및 B2C 소매식품 등을 개발하면서 식품유통 및 제조시장에서도 두각을 나타내고 있습니다.

지난 20여 년 동안 국내 급식시장을 선도해 온 (주)신세계푸드는 급식과 외식을 결합한 새로운 형태의 프리미엄급식 모델 개발에 주력하면서 국내 급식시장의 선진화에도 앞장서고 있습니다. 특히 올반, 데블스도어, 오슬로, 그래머시홀, 자니로켓 등 빠르게 변화하는 외식문화 트렌드를 예측하고 새로운 콘셉트의 브랜드를 선보이며 외식업계에서 주목을 받으며 명품 브랜드를 집중 육성하고 있습니다. 특히 2014년 (주)신세계에스브이엔을 합병하고 2015년 세린식품(주) 및 스무디킹코리아(주)의 지분을 인수하는 등 적극적인 사업확장을 통해 글로벌 종합식품기업으로 성장해 나아갈 수 있는 차세대 성장동력을 마련하였습니다.

■ 슈퍼마켓 부문 : (주)에브리데이리테일

(주)에브리데이리테일은 경기불황에 따른 소비시장의 침체, 정부 규제 강화 등 어려운 시장 상황에도 불구하고 신규점포를 꾸준히 오픈하는 한편 슈퍼 운영 시스템을 개선하고 선진 물류체계를 구축하여 지속적인 성장을 위한 발판을 마련했습니다. 또한, 지역특화 협력사의 지속적인 개발과 산지매입 활성화 등 미래성장동력과 경쟁력 강화에 노력하고 있습니다.

2016년에는 정부의 다양한 내수 활성화 정책이 긍정적 영향을 미칠 것으로 예상하나, 가계 부채 부담 증가 및 고령화 등으로 지속적인 소비 감소가 예상되며 또한 기타 유통채널과의 경쟁심화 등으로 여전히 어려운 한 해가 될 것으로 예상합니다.

하지만 당사는 축적된 내부역량을 바탕으로 실속형 MD차별화, 신규 컨셉 매장 등 포맷 다변화를 모색하며 업의 본질에 집중함으로써 더욱 더 충실히 고객 니즈에 대응할 것입니다. 타 경쟁사와 본질적인 차별화로 이러한 어려운 환경을 기회로 만들어 나가겠습니다.

1~2인 가구 증가 및 고령화로 소량구매, 근린형 소비 트렌드가 확산됨에 따라 이에 대응할 수 있도록 소포장 상품, 간편 가정식 등의 슈퍼마켓 전용 상품을 개발하고 신선식품의 선도와 품질을 개선하며 생활용품의 차별화된 운영으로 상품경쟁력 강화에 역량을 집중할 것입니다.

■ 부동산업 : (주)신세계프라퍼티, (주)신세계투자개발

현재 소비자들은 단순 쇼핑 공간이 아닌 쇼핑과 함께 문화, 여가, 엔터테인먼트를 동시에 즐길 수 있는 복합 쇼핑 공간을 선호하는 경향이 있습니다. 이에 (주)신세계프라퍼티와 (주)신세계투자개발은 이러한 소비자의 바람을 충족시키고 대한민국 유통의 발전적인 미래를 위해 대규모 교외형 복합쇼핑몰을 계획하고 있습니다.

복합쇼핑몰 사업은 백화점 및 할인점 등의 기존 쇼핑기능에서 벗어나 여가 및 문화생활 등을 한 공간에서 즐길 수 있도록 다양한 형태의 유통채널을 접목시킨 사업으로 교외형 복합쇼핑몰은 각 상권별 특성에 맞게 차별화된 콘셉트로 개발하여 고객들에게 새롭고 풍요로운 쇼핑 경험을 선사할 것입니다. 복합쇼핑몰업은 시장 포화로 인한 출점 감소, 정부 규제 등으로 어려움을 겪고 있는 백화점과 할인점의 대안으로 꼽히는 산업으로 향후 높은 성장이 예상됩니다.

(주)신세계프라퍼티와 (주)신세계투자개발은 2016년 9월 오픈한 스타필드하남을 비롯해 고양(삼송 택지개발지구), 인천 청라 국제도시 등 전국에 다수의 교외형 복합쇼핑몰 건설을 추진할 예정이며, 각 상권별 특성에 맞게 차별화된 콘셉트로 개발해 고객들에게 새로운 쇼핑 경험과 삶의 풍요로움을 선사할 것입니다.

(주)신세계프라퍼티와 (주)신세계투자개발은 앞으로 리테일 부동산 개발회사로서 국내 상업용 부동산 개발사업 뿐만 아니라 효율적인 자산 운영 및 관리를 통해 부동산 가치를 극대화 하는 역할을 담당해 나가겠습니다.

다. 사업부문별 요약 재무현황

(단위: 백만원)

사업부문	회사명	구분	제6기 3분기		제5기		제4기	
			금액	비중	금액	비중	금액	비중
대형마트	(주)이마트	자산	13,773,415	91.5%	13,247,431	91.4%	12,764,939	92.3%
		매출	8,761,817	78.8%	11,148,886	81.7%	10,838,213	82.4%

		영업이익	482,736	115.6%	629,420	124.9%	656,838	112.7%
관광호텔업 및 면세업	(주)신세계조선호텔	자 산	555,211	3.7%	569,011	3.9%	524,830	3.8%
		매 출	550,554	5.0%	491,588	3.6%	408,636	3.1%
		영업이익	(9,482)	(2.3%)	(38,445)	(7.6%)	(15,932)	(2.7%)
단체급식/외식 및 식품유통업	(주)신세계푸드	자 산	520,649	3.5%	487,509	3.4%	382,467	2.8%
		매 출	765,397	6.9%	901,318	6.6%	652,135	5.0%
		영업이익	15,245	3.7%	9,414	1.9%	8,158	1.4%
슈퍼마켓	(주)에브리데이리테일	자 산	442,408	2.9%	402,341	2.8%	405,554	2.9%
		매 출	747,993	6.7%	859,412	6.3%	774,330	5.9%
		영업이익	(3,732)	(0.9%)	(10,453)	(2.1%)	(675)	(0.1%)
부동산업	(주)신세계프라퍼티 (주)신세계투자개발	자 산	1,353,015	9.0%	1,131,180	7.8%	273,446	2.0%
		매 출	-	-	-	-	-	-
		영업이익	(15,537)	(3.7%)	(4,487)	(0.9%)	(1,617)	(0.3%)
기타부문		자 산	(1,599,880)	(10.6%)	(1,343,720)	(9.3%)	(523,779)	(3.8%)
		매 출	291,638	2.6%	238,789	1.8%	480,293	3.6%
		영업이익	(51,678)	(12.4%)	(81,669)	(16.2%)	(63,795)	(11.0%)
합 계		자 산	15,044,818	100.0%	14,493,752	100.0%	13,827,457	100.0%
		매 출	11,117,399	100.0%	13,639,993	100.0%	13,153,607	100.0%
		영업이익	417,552	100.0%	503,780	100.0%	582,977	100.0%

※ 2015년 9월 10일 (주)신세계푸드가 세린식품(주)의 지분 100%를 취득하여 세린식품(주)는 당사의 종속회사에 포함되었습니다.

※ 2015년 12월 1일 (주)신세계푸드가 스무디킹코리아(주)의 지분 100%를 취득하여 스무디킹코리아(주)는 당사의 종속회사에 포함되었습니다.

※ 2016년 5월 1일을 합병기일로 하여 (주)에스엠이 (주)에브리데이리테일에 흡수합병 되었습니다.

※ 기타부문은 주요종속회사를 제외한 종속회사의 재무현황 및 부문간 내부거래 제거내역입니다.



## 2. 주요 원재료

### - 주요 원재료 등의 현황

(단위: 백만원)

구분	회사명	매입유형	품목	용도	매입액 (16년 3분기)	구입처
대형마트	㈜이마트	원재료	과일, 채소 등	상품제조용	84,077	농협, 직수입 외
		원재료	우육, 돈육 등	상품제조용	162,087	축협, (주)도드람푸드 외
단체급식/ 외식사업 및 식품유통 업	㈜신세계 푸드	원재료	미곡, 김치, 대파, 토마토 등	단체급식 및 외식사업용	64,791	(주)농협대전유통, 대우미곡, (주)연안식품 외
		원재료	돈육, 계육, 대중생선 증	단체급식 및 외식사 업용	41,319	(주)도담&스마일팜, 안일수산, (주)풍림푸드 외
		원재료	밀가루, 치즈, 설탕 등	단체급식 및 외식사 업용	106,416	CJ제일제당(주), (주)상립식품 외
		원재료	갈비, 바나나, 체리 등	단체급식 및 외식사 업용	152,773	TEYS, UNIFRUTTI, S&W 외

연결회사는 농협, 축협, (주)도드람푸드 외 다수의 중소기업체 및 농가와 농·축산물(과일, 채소, 우육, 돈육 등)을 거래하고 있습니다. 원재료의 안정적인 수급을 위해서 산지매입, 한우 위탁사육, 직수입 등 매입구조를 다변화하고 있습니다. 농·축산물의 가격은 기상여건, 작황 수준에 민감하게 반응합니다.

### 3. 매출에 관한 사항

종속회사를 포함한 각 사업부문별 현황은 다음과 같습니다.

#### 가. 매출 실적

(단위 : 백만원)

구분	회사명	주요품목	매출형태	제6기 3분기		제5기		제4기	
				매출액	구성비	매출액	구성비	매출액	구성비
대형마트	㈜이마트	식품 등	상품매출	8,393,670	75.5%	10,621,229	77.8%	10,314,266	78.4%
			기 타	368,147	3.3%	527,657	3.9%	523,947	4.0%
			소 계	8,761,817	78.8%	11,148,886	81.7%	10,838,213	82.4%
관광호텔업 및 면세업	㈜신세계조선호텔	객실판매 등	객실매출	48,288	0.4%	55,067	0.4%	57,790	0.4%
			식음료매출	43,936	0.4%	58,815	0.4%	59,721	0.5%
			상품매출(면세점)	416,838	3.7%	326,918	2.4%	236,899	1.8%
			기 타	41,492	0.5%	50,788	0.4%	54,226	0.4%
			소 계	550,554	5.0%	491,588	3.6%	408,636	3.1%
단체급식/외식 및 식품유통업	㈜신세계푸드	식음사업 및 식자재납품 등	식음사업	445,776	4.0%	569,388	4.2%	350,829	2.7%
			식품유통사업	309,974	2.8%	320,150	2.3%	290,426	2.2%
			기 타	9,647	0.1%	11,780	0.1%	10,880	0.1%
			소 계	765,397	6.9%	901,318	6.6%	652,135	5.0%
슈퍼마켓	㈜에브리데이 리테일	식품 등	상품매출	707,467	6.4%	811,913	6.0%	735,625	5.6%
			기 타	40,526	0.3%	47,499	0.3%	38,705	0.3%
			소 계	747,993	6.7%	859,412	6.3%	774,330	5.9%
부동산업	㈜신세계프라퍼티, ㈜신세계투자개발	부동산 개발 등	상품매출	-	-	-	-	-	-
			기 타	-	-	-	-	-	-
			소 계	-	-	-	-	-	-
기타부문 및 내부거래제거				291,638	2.6%	238,789	1.8%	480,293	3.6%
합 계				11,117,399	100.0%	13,639,993	100.0%	13,153,607	100.0%

※ 2015년 9월 10일 (주)신세계푸드가 세린식품(주)의 지분 100%를 취득하여 세린식품(주)는 당사의 종속회사에 포함되었습니다.

※ 2015년 12월 1일 (주)신세계푸드가 스무디킹코리아(주)의 지분 100%를 취득하여 스무디킹코리아(주)는 당사의 종속회사에 포함되었습니다.

※ 2016년 5월 1일을 합병기일로 하여 (주)에스엠이 (주)에브리데이리테일에 흡수합병 되었습니다.

※ 기타부문은 주요종속회사를 제외한 종속회사의 재무현황 및 부문간 내부거래 제거내역입니다.

나. 국내·외 매출 내역

(단위 : 백만원)

구 분		제6기 3분기		제5기		제4기		비 고
		금 액	구성비	금 액	구성비	금 액	구성비	
㈜이마트	수 출	18,996	0.2%	7,872	0.1%	915	-	
	내 수	8,742,821	91.9%	11,141,014	92.8%	10,837,298	93.3%	
	소 계	8,761,817	92.1%	11,148,886	92.9%	10,838,213	93.3%	
㈜에브리데이 리테일	수 출	-	-	-	-	46	-	상품매출
	내 수	747,993	7.9%	859,412	7.1%	774,284	6.7%	
	소 계	747,993	7.9%	859,412	7.1%	774,330	6.7%	
합 계		9,509,810	100.0%	12,008,298	100.0%	11,612,543	100.0%	

다. 판매경로 및 판매방법 등

■ 대형마트 부문 : (주)이마트

(1) 판매조직



(2) 판매경로 : 생산자 ⇒ 이마트 ⇒ 소비자

(3) 판매 방법 및 조건

회사는 대면판매 및 온라인 쇼핑몰을 통한 상품 판매를 주 판매방법으로 하고 있으며 소비자가 현금, 상품권, 신용카드 등으로 결제합니다. 신용카드 결제는 신용카드 회사에 대금을 청구한 날부터 2~3일(영업일 기준) 이내에 회사 계좌로 입금되고 있습니다.

[2016.01.01 ~ 2016.09.30 기준]

(단위 : %)

결제형태	현 금	카 드	상 품 권
비 율	8.5	82.8	8.7

(4) 판매전략

항 목	세부 실천내용
상품 혁신	·상품 관리 : 카테고리별 중장기 성장 전략 수립 ·PL 및 소싱 : 발명 프로젝트 지속, 매출 볼륨 확대로 상품운영 효율 개선 ·가공/생활 : 상품 교체주기 정례화 (카테고리 특성별 주기 차등 관리) ·신선 : 기호식품 전문성 강화 및 구색 확대
점포 경쟁력 강화	·핵심상권 ·핵심고객 수요 대응 : 맞춤형 실시간 마케팅 강화 ·점포 경쟁력 강화 : 물류 효율 개선을 통한 영업면적 확대 ·기존점 운영효율 개선 : 전문점과 기존 점포 영역 복합 운영 ·매장 운영 효율화 : POG 대상 품목 확대, 기존 영업 면적 효율 개선
안정적 수익 확보	·수익관리 강화 : 바이어별 주요 품목 선정 및 집중 관리, 소싱 원가 경쟁력 개선 ·매장 영업면적 확대 : 기존 매장의 미사용 공간 수익공간으로 활용

■ 관광호텔업 및 면세업 부문 : (주)신세계조선호텔

(1) 판매조직

서울 웨스틴조선호텔, 부산 웨스틴조선호텔, 포포인츠 바이 웨라톤 서울 남산을 운영하는 호텔사업부문과 신세계면세점 부산점, 김해공항점, 인천공항점을 운영하는 기타(면세)사업 부문으로 구성되어 있습니다.

(2) 판매경로 등

호텔사업부문의 객실판매는 객실예약팀의 직접 예약, 홈페이지, 국내외 여행사, 예약망 (Starwood Central Reservations System)을 통한 예약을 통해 이루어지고 있습니다.

면세사업부문은 인터넷 쇼핑몰, 판매사원을 통한 직접판매 및 여행사를 통한 판촉활동을 통해 판매가 이루어지고 있습니다.

(3) 판매방법

호텔사업부문은 객실 및 식음료 판매로 매출이 발생하며 면세점사업부는 수입품 및 토산품을 판매하여 매출이 발생합니다. 고객은 현금, 신용카드, 상품권 등으로 결제합니다.

(4) 판매전략

호텔사업부문은 차별화된 상품 개발 및 고객 관리 강화를 위해 노력하고 있으며, 각사업부  
문 간의 시너지 효과를 낼 수 있는 공동마케팅(Co-marketing)에 주력하고 있습니다. 면세사  
업부문은 친절 서비스 및 쾌적한 인테리어, 차별화된 명품브랜드를 유치하고 상품 구색을  
다양화하여 집객 효과를 높이고 있으며 인터넷, 모바일 면세점으로 상품구매 편의를 높이고  
있습니다.

■ 단체급식/외식 및 식품유통업 부문 : ㈜신세계푸드

(1) 판매조직

구 분	식음사업
식음사업	신규개발1~2팀, FS 1 ~6팀, 식음팀, 컨세션팀,브랜드1~2팀, 식음컨텐츠팀, 베이커리1~3팀
식품유통사업	소매1~2팀, 식품유통1~3팀, 농산팀, 축·수산팀, 가공팀

(2) 판매경로 등

구 분	국내·외 시장	판매 경로 및 방법
식음사업	국 내	고객사 식당을 통한 판매, 직영점포 오픈을 통한 판매
식품유통사업	국 내	고객사의 주문을 통한 식자재 판매

(3) 판매전략

사업 부문	영업 전략
식음사업	<ul style="list-style-type: none"> <li>• 품질 및 효율 중심의 직영매장 운영 및 현장인력 효율화(전처리 활용)</li> <li>• 인지도가 높은 대형사업장 위주 선별 수주 및 운영</li> <li>• 명품 브랜드 집중 육성</li> </ul>
식품유통사업	<ul style="list-style-type: none"> <li>• 일반사업장(일반급식, 레스토랑 등) 및 특수사업장(호텔 등) 식재 공급</li> <li>• 자체가공, 소분, 소매 상품영업 집중 육성</li> <li>• 대형마트 신선식품 전략적 공급 및 일반 도소매 시장 공급</li> </ul>

■ 슈퍼마켓 부문: ㈜에브리데이리테일

(1) 판매조직

2016년 9월 30일 현재 기준 서울 및 수도권 137개점, 대구 및 울산 경북지역 14개점, 부산 및 경남지역 5개점, 광주 및 전라지역에 12개점, 대전 및 충청 강원 지역에 27개점, 총 195개의 슈퍼마켓을 직영으로 운영하고 있으며, 27개의 가맹 슈퍼마켓과개인 및 법인 사업자 상품공급을 위한 전용 쇼핑몰(<http://eclub.emarteveryday.co.kr>) 이 있습니다.

(2) 판매경로

생산자 ⇒ 에브리데이리테일 ⇒ 소비자

(3) 판매방법

회사는 대면판매 및 온라인 쇼핑몰을 통한 상품 판매를 주 판매방법으로 하고 있으며 소비자가 현금, 상품권, 신용카드 등으로 결제합니다.

(4) 판매전략

고객들에게 보다 쾌적하고 편리한 쇼핑환경을 제공하기 위하여 판촉행사 강화, 포인트카드 제도 운영, 배달서비스 강화 등 지역밀착형 슈퍼마켓의 장점을 극대화하고 있습니다. 지속적인 구색 강화, 철저한 상권조사, 공격적인 마케팅 전개를 통하여 고객만족을 위해 노력하고 있습니다.

## 4. 영업설비 등의 현황

### 가. 영업용 설비 현황

#### (1) 국내설비 현황

(기준일 : 2016년 09월 30일)

(단위 : 백만원, m<sup>2</sup>)

구분	회사명	사업장명	소재지	토 지		건 물		합 계		비 고
				장부가액	임차면적	장부가액	임차면적	장부가액	임차면적	
대형마트	㈜이마트	창동점	서울시 도봉구	14,510	-	5,348	-	19,858	-	소유
		일산점	경기도 고양시	13,802	-	22,549	-	36,351	-	소유
		부평점	인천시 부평구	3,828	-	14,697	-	18,525	-	소유
		분당점	경기도 성남시	28,876	-	11,897	-	40,773	-	소유
		제주점	제주시 탐동로	24,788	-	6,078	-	30,866	-	소유
		남원점	전라북도 남원시	1,469	-	1,390	80	2,859	80	소유/임차
		서부산점	부산시 사상구	4,603	-	7,681	-	12,284	-	소유
		김천점	경상북도 김천시	14	8,558	8,072	-	8,086	8,558	소유/임차
		동광주점	광주시 동구	3,176	-	5,781	-	8,957	-	소유
		청주점	충청북도 청주시	5,495	-	9,601	-	15,096	-	소유
		전주점	전라북도 전주시	26,394	-	7,647	-	34,041	-	소유
		원주점	강원도 원주시	4,520	-	11,936	-	16,456	-	소유
		구로점	서울시 구로구	-	7,963	12,565	-	12,565	7,963	소유/임차
		신월점	서울시 양천구	-	5,696	-	4,281	-	9,977	임차
		성서점	대구시 달서구	7,304	-	11,386	-	18,690	-	소유
		산본점	경기도 군포시	36,468	-	12,238	-	48,706	-	소유
		천호점	서울시 강동구	40,783	-	15,067	-	55,850	-	소유
		가양점	서울시 강서구	24,743	-	27,092	-	51,835	-	소유
		해운대점	부산시 해운대구	27,351	-	9,897	-	37,248	-	소유
		상봉점	서울시 중랑구	-	9,255	10,665	-	10,665	9,255	소유/임차
		이천점	경기도 이천시	4,763	-	7,583	-	12,346	-	소유
		진주점	경상남도 진주시	30,000	-	22,328	-	52,328	-	소유
		목포점	전라남도 목포시	10,417	-	9,011	-	19,428	-	소유
		동인천점	인천시 중구	12,105	-	11,668	-	23,773	-	소유
		만촌점	대구시 수성구	15,775	-	14,697	-	30,472	-	소유
		군산점	전라북도 군산시	12,245	-	12,436	-	24,681	-	소유
		성수점	서울시 성동구	39,820	-	78,951	-	118,771	-	소유
		월배점	대구시 달서구	21,415	-	15,920	-	37,335	-	소유
		천안점	충청남도 천안시	19,012	-	10,531	-	29,543	-	소유
		수서점	서울시 강남구	-	-	-	8,257	-	8,257	임차
		상무점	광주시 서구	-	-	-	44,876	-	44,876	임차
		수원점	경기도 수원시	32,972	-	10,701	-	43,673	-	소유
		충주점	충청북도 충주시	15,386	-	11,358	-	26,744	-	소유
		평택점	경기도 평택시	5,907	-	10,363	-	16,270	-	소유
		은평점	서울시 은평구	35,905	-	31,371	-	67,276	-	소유
		여수점	전라남도 여수시	-	8,782	15,163	-	15,163	8,782	소유/임차
		포항점	경상북도 포항시	15,183	-	12,398	-	27,581	-	소유
		연제점	부산시 연제구	24,507	-	15,438	-	39,945	-	소유
		칠성점	대구시 북구	28,239	-	17,855	-	46,094	-	소유
		둔산점	대전시 서구	17,739	-	14,286	-	32,025	-	소유



구미점	경상북도 구미시	19,042	-	14,398	-	33,440	-	소유
창원점	경상남도 창원시	20,399	-	13,907	-	34,306	-	소유
명일점	서울시 강동구	15,717	-	26,143	-	41,860	-	소유
연수점	인천시 연수구	27,502	-	21,474	-	48,976	-	소유
강릉점	강원도 강릉시	8,633	-	15,140	-	23,773	-	소유
고잔점	경기도 안산시	16,673	-	18,581	-	35,254	-	소유
문현점	부산시 남구	22,750	-	21,504	-	44,254	-	소유
금정점	부산시 금정구	-	36,309	19,557	-	19,557	36,309	소유/임차
수지점	경기도 용인시	32,845	-	16,346	-	49,191	-	소유
신제주점	제주시 제주시	115	8,256	59	24,321	174	32,577	소유/임차
속초점	강원도 속초시	8,520	-	13,243	-	21,763	-	소유
사상점	부산시 사상구	-	14,880	-	31,471	-	46,351	임차
울산점	울산시 남구	13,803	-	25,554	-	39,357	-	소유
동해점	강원도 동해시	7,826	-	11,546	-	19,372	-	소유
영천점	경상북도 영천시	8,316	-	8,120	-	16,436	-	소유
광산점	광주시 광산구	7,049	-	15,246	-	22,295	-	소유
양주점	경기도 양주시	9,932	-	15,726	-	25,658	-	소유
양산점	경상남도 양산시	20,528	-	20,030	-	40,558	-	소유
파주점	경기도 파주시	10,280	-	20,833	-	31,113	-	소유
반야월점	대구시 동구	29,638	-	19,798	-	49,436	-	소유
월계점	서울시 노원구	76,044	-	23,259	-	99,303	-	소유
용산점	서울시 용산구	-	-	-	28,009	-	28,009	임차
안동점	경상북도 안동시	7,471	-	12,961	-	20,432	-	소유
양재점	서울시 서초구	20,335	-	37,256	-	57,591	-	소유
인천공항점	인천시 중구	-	-	-	10,976	-	10,976	임차
통영점	경상남도 통영시	13,821	-	17,194	-	31,015	-	소유
순천점	전라남도 순천시	19,709	-	19,247	-	38,956	-	소유
춘천점	강원도 춘천시	16,355	-	17,682	-	34,037	-	소유
서수원점	경기도 수원시	32,544	-	28,003	-	60,547	-	소유
죽전점	경기도 용인시	60,325	-	47,958	-	108,283	-	소유
남양주점	경기도 남양주시	29,626	-	17,722	-	47,348	-	소유
오산점	경기도 오산시	15,046	-	19,100	-	34,146	-	소유
용인점	경기도 용인시	10,423	-	13,154	-	23,577	-	소유
광명점	경기도 광명시	1,819	-	2,775	-	4,594	-	소유
서귀포점	서귀포시 법환동	5,335	5,942	13,078	384	18,413	6,326	소유/임차
경산점	경상북도 경산시	48,515	-	26,359	-	74,874	-	소유
동백점	경기도 용인시	9,847	-	23,832	-	33,679	-	소유
익산점	전라북도 익산시	9,549	-	19,304	-	28,853	-	소유
검단점	인천시 서구	18,316	-	19,956	-	38,272	-	소유
아산점	충청남도 아산시	12,573	-	13,393	-	25,966	-	소유
태백점	강원도 태백시	5,529	-	5,440	-	10,969	-	소유
자양점	서울시 광진구	-	-	-	37,423	-	37,423	임차
상주점	경상북도 상주시	7,297	-	15,413	-	22,710	-	소유
봉선점	광주시 남구	23,545	-	17,713	-	41,258	-	소유
신도림점	서울시 구로구	23,038	-	41,483	-	64,521	-	소유
여주점	경기도 여주시	15,332	-	15,086	-	30,418	-	소유
동탄점	경기도 화성시	95,098	-	23,743	-	118,841	-	소유
도농점	경기도 남양주시	52,492	-	14,620	-	67,112	-	소유
여의도점	서울시 영등포구	9,561	-	11,913	-	21,474	-	소유
하남점	경기도 하남시	48,288	-	22,958	-	71,246	-	소유

	청계천점	서울시 중구	43,254	-	46,659	-	89,913	-	소유
	왕십리점	서울시 성동구	-	-	-	34,356	-	34,356	임차
	보령점	충청남도 보령시	17,025	-	13,717	-	30,742	-	소유
	안성점	경기도 안성시	38,464	-	18,553	-	57,017	-	소유
	미아점	서울시 성북구	10,090	5,103	-	20,496	10,090	25,599	소유/임차
	보라점	경기도 용인시	32,451	-	15,576	-	48,027	-	소유
	덕이점	경기도 고양시	46,297	-	13,445	-	59,742	-	소유
	역삼점	서울시 강남구	9,947	-	12,829	-	22,776	-	소유
	시지점	대구시 수성구	23,549	-	17,936	-	41,485	-	소유
	화정점	경기도 고양시	23,358	-	18,161	-	41,519	-	소유
	학성점	울산시 중구	8,658	-	16,812	-	25,470	-	소유
	중동점	경기도 부천시	54,468	-	21,763	-	76,231	-	소유
	계양점	인천시 계양구	27,901	-	16,627	-	44,528	-	소유
	평촌점	경기도 안양시	59,422	-	17,732	-	77,154	-	소유
	감삼점	대구시 달서구	8,400	-	14,975	-	23,375	-	소유
	마산점	경상남도 창원시	6,629	-	19,677	-	26,306	-	소유
	포항이동점	경상북도 포항시	10,155	-	19,073	-	29,228	-	소유
	이문점	서울시 동대문구	2,552	-	4,866	-	7,418	-	소유
	목동점	서울시 양천구	35,330	-	50,151	-	85,481	-	소유
	흥덕점	경기도 용인시	45,621	-	23,671	-	69,292	-	소유
	영등포점	서울시 영등포구	-	-	-	31,553	-	31,553	임차
	경기광주점	경기도 광주시	9,699	-	28,110	-	37,809	-	소유
	수색점	서울시 은평구	16,074	-	15,916	-	31,990	-	소유
	제천점	충청북도 제천시	13,501	-	20,840	-	34,341	-	소유
	성남점	경기도 성남시	100,649	-	57,277	-	157,926	-	소유
	포천점	경기도 포천시	22,134	-	17,398	-	39,532	-	소유
	광명소하점	경기도 광명시	69,581	-	35,386	-	104,967	-	소유
	이수점	서울시 동작구	4,928	-	5,352	-	10,280	-	소유
	천안터미널점	충청남도 천안시	-	-	-	22,181	-	22,181	임차
	진접점	경기도 남양주시	31,428	-	23,711	-	55,139	-	소유
	사천점	경상남도 사천시	6,151	-	17,095	-	23,246	-	소유
	목동점	서울시 종로구	16,385	-	10,475	-	26,860	-	소유
	장안점	서울시 동대문구	-	-	-	6,064	-	6,064	임차
	가든5점	서울시 송파구	8,814	-	81,675	-	90,489	-	소유
	파주운정점	경기도 파주시	73,359	-	27,288	-	100,647	-	소유
	펜타포트점	충청남도 천안시	-	-	-	55,845	-	55,845	임차
	대전터미널점	대전시 동구	-	-	-	57,120	-	57,120	임차
	동구미점	경상북도 구미시	54,226	-	27,636	-	81,862	-	소유
	마포공덕점	서울시 마포구	35,820	-	28,724	-	64,544	-	소유
	서산점	충청남도 서산시	11,105	-	28,844	-	39,949	-	소유
	하월곡점	서울시 성북구	43,840	-	49,709	-	93,549	-	소유
	화성봉담점	경기도 화성시	38,974	-	33,573	-	72,547	-	소유
	천안서북점	충청남도 천안시	12,686	-	38,753	-	51,439	-	소유
	의정부점	경기도 의정부시	35,134	-	45,783	-	80,917	-	소유
	별내점	경기도 남양주시	79,354	-	35,420	-	114,774	-	소유
	풍산점	경기도 고양시	74,265	-	36,769	-	111,034	-	소유
	김포한강점	경기도 김포시	64,183	-	41,039	-	105,222	-	소유
	세종점	세종시	40,759	-	36,768	-	77,527	-	소유
	킨텍스점	경기도 고양시	74,940	-	88,439	-	163,379	-	소유
	광교점	경기도 수원시	86,384	-	42,022	-	128,406	-	소유

		과천점	경기도 과천시	-	-	-	25,865	-	25,865	임차
		김해점	경상남도 김해시	93,397	-	227,174	-	320,571	-	소유
		트레이더스 구성점	경기도 용인시	50,958	-	27,346	-	78,304	-	소유
		트레이더스 송림점	인천시 동구	31,265	-	22,221	-	53,486	-	소유
		트레이더스 월평점	대전시 서구	51,646	-	25,726	-	77,372	-	소유
		트레이더스 서면점	부산시 부산진구	26,202	-	26,481	-	52,683	-	소유
		트레이더스 비산점	대구시 서구	13,395	-	20,720	-	34,115	-	소유
		트레이더스 안산점	경기도 안산시	30,177	-	31,711	-	61,888	-	소유
		트레이더스 천안아산점	충청남도 아산시	43,067	-	38,555	-	81,622	-	소유
		트레이더스 양산점	경상남도 양산시	24,372	-	22,956	-	47,328	-	소유
		트레이더스 수원점	경기도 수원시	65,323	-	35,741	-	101,064	-	소유
		트레이더스 킨텍스점	경기도 고양시	27,678	-	36,851	-	64,529	-	소유
		트레이더스 하남점	경기도 하남시	-	-	-	16,562	-	16,562	임차
		기 타	서울시 중구 외	64,209	-	11,798	-	76,007	-	소유
소 계		3,626,548	110,744	3,154,957	460,120	6,781,505	570,864			
관광호텔업 및 면세업	㈜신세계 조선포탈	서울호텔	서울시 중구	128,353	-	42,219	-	170,572	-	소유
		부산호텔	부산시 해운대구	23,757	-	10,814	-	34,571	-	소유
		포포인츠	서울시 용산구	-	-	-	8,784	-	8,784	임차
		면세점	부산시 해운대구 외	-	-	-	14,863	-	14,863	임차
		외식사업 등	서울지역	-	-	-	73,365	-	73,365	임차
		기 타	서울지역	754	-	996	-	1,750	-	소유
		소 계		152,864	-	54,029	97,012	206,893	97,012	
단체급식/ 외식 및 식품유통사업	㈜신세계푸드	서울사무소	서울시 성동구	-	-	-	6,675	-	6,675	임차
		부천테크노3단지	부천시 오정구	380	-	1,116	-	1,496	-	소유
		대한항공테크센터 외	부산시 강서구 외	-	-	-	251,749	-	251,749	임차
		보노보노 삼성점 외	강남구 테헤란로 외	-	-	-	73,442	-	73,442	임차
		소 계		380	-	1,116	331,866	1,496	331,846	
슈퍼마켓 사업	㈜에브리데이 리테일	명일동점 외	서울지역	8,830	10,883	8,359	30,772	17,189	41,655	소유/임차
		일산동점 외	경기인천지역	10,310	71,254	10,343	80,891	20,653	152,144	소유/임차
		보령점 외	충청도지역	1,573	24,171	475	18,835	2,048	43,007	소유/임차
		김해점 외	경상도지역	6,827	30,917	3,628	20,713	10,455	51,630	소유/임차
		고흥점 외	전라도지역	5,231	6,701	3,975	15,500	9,206	22,200	소유/임차
		단계점 외	강원도지역	-	3,944	-	2,711	-	6,655	임차
		소 계		32,771	147,869	26,780	169,422	59,551	317,292	
합계		3,812,563	258,613	3,236,882	1,058,420	7,049,445	1,317,034			

※ 주요 유형자산에 대한 객관적인 시가판단이 어려워 기재를 생략합니다.

## (2) 해외설비 현황

(기준일 : 2016년 09월 30일)

(단위 : m<sup>2</sup>)

구분	회사명	지점명 등	소재지	토지	건물	합계	비고
대형마트	㈜이마트	동경사무소	일본	-	73	73	임차
		호치민사무소	베트남	-	165	165	임차
수출입, 도소매업	이마트아메리카(E-MART AMERICA, INC.)		미국	-	669	669	임차
	상하이매드무역유한공사		중국	-	1,043	1,043	임차

해외대형마트	상해이매득초시유한공사	취양점 등	중국	-	81,932	81,932	임차
	상해신이백화유한공사	창장점	중국	-	31,952	31,952	임차
	무석이매득구물중심유한공사	시산점	중국	24,999	37,551	62,550	소유/임차
	곤산이매득구물중심유한공사	화차오점	중국	-	20,495	20,495	임차
	이마트베트남(E-MART VIETNAM CO., LTD)	고밭점	베트남	29,811	19,707	49,518	소유
합 계				54,810	193,587	248,397	

### (3) 신규 지점 등의 신설 계획

구 분	회사명	점 포 명	개점(예정)시기	비 고
대형마트	㈜이마트	TRADERS 김포풍무, TRADERS 고양, TRADERS 군포	2017년	
		E-MART/TRADERS 위례, TRADERS 폭포남약, TRADERS 여수웅천, E-MART 의왕오전, E-MART 평택	2018년	
단체급식/외식 및 식품유통업	㈜신세계푸드	오리온업무동, 오리온3팀식당, 국립산림치유원문필마을, 도레이첨단소재군산, 포항가속기연구소	2016년 10월	급식
		구미중앙여성병원	2016년 12월	급식
		울반대구, 베키아에누보(커피스테이션)대구, 베키아에누보대구, 자니로켓대구	2016년 12월	외식
슈퍼마켓	㈜에브리데이리테일	대구현풍점	2016년 10월	
		하남미사점, 구리갈매점	2016년 11월	

※ 보고서 제출일 현재 (주)에브리데이리테일의 대구현풍점(2016.10.26), 하남미사점(2016.11.10), (주)신세계푸드의 오리온업무동(2016.10.01), 오리온3팀식당(2016.10.01), 국립산림치유원문필마을(2016.10.10), 도레이첨단소재군산(2016.10.18), 포항가속기연구소(2016.10.24)는 개점 완료하였습니다.

※ 상기 연도별 신규지점 신설 계획은 향후 기업여건에 따라 조정될 수 있습니다.

### 나. 기타 영업용 설비

(기준일 : 2016년 09월 30일)

(단위: 백만원, m<sup>2</sup>)

구 분	회사명	지 점 명	소 재 지	토 지		건 물		합계		비 고
				장부가액	임차면적	장부가액	임차면적	장부가액	임차면적	
대형마트	㈜이마트	미트센터	경기도 광주시	8,700	-	13,194	727	21,894	727	소유/임차
		대구물류센터	대구시 달서구	8,536	-	10,993	-	19,529	-	소유
		시화물류센터	경기도 시흥시	9,098	-	13,695	-	22,793	-	소유
		여주물류센터	경기도 여주시	27,758	-	60,537	30,316	88,295	30,316	소유/임차
		용인물류센터	경기도 용인시	5,342	-	1,397	-	6,739	-	소유
		후레쉬센터	경기도 이천시	29,701	-	63,875	-	93,576	-	소유
		보정물류센터	경기도 용인시	28,769	-	20,693	-	49,462	-	소유
		김포물류센터	경기도 김포시	25,973	-	50,524	1,145	76,497	1,145	소유/임차
		소 계		143,877	-	234,908	32,188	378,785	32,188	
단체급식/외식 및 식품유통업	㈜신세계푸드	이천1,2공장 외	경기도 이천시	12,499	-	23,704	-	36,203	-	소유
		오산공장	경기도 오산시	1,687	-	4,001	-	5,688	-	소유
		천안공장	충남 천안시	4,161	-	9,271	-	13,432	-	소유
		음성공장	충북 음성군	12,835	-	51,074	-	63,909	-	소유
		소 계		31,182	-	88,050	-	119,232	-	
슈퍼마켓	㈜에브리데이리테일	곤지암 물류센터	경기도 광주시	6,080	-	6,781	-	12,861	-	소유
		기타	서울 등	5,969	38,919	5,300	46,292	11,269	85,212	소유/임차
		소 계		12,049	38,919	12,081	46,292	24,130	85,212	
합 계				187,108	38,919	332,469	78,480	519,577	117,400	

## 다. 설비의 신설·매입 계획 등

### (1) 진행 중인 투자

(단위 : 억원)

사업 부문	회사명	투자 대상자산	투자효과	당기총투자액 (예상)	기투자액	향후투자액	비고
국내대형마트사업	㈜이마트	신규점 기존점 보완	- 고객의 소비문화 향상에 기여 - 다점포화로 구매력 증대 - 원가절감 효과로 가격경쟁력 강화 - 신성장 동력 발굴	11,700	3,832	7,868	지배회사
관광호텔업 및 면세업	㈜신세계조선호텔	신규점 기존점 보완	- 면세점 확장 이전 및 리뉴얼 - 호텔시설, 인테리어 유지, 보수 - 경쟁력 강화를 위한 시스템 개선	499	274	225	주요종속회사
단체급식/외식 및 식품유통업	㈜신세계푸드	신규점 기존점 보완	- 고객의 식생활문화 향상 기여 - 경쟁력 강화를 위한 물류 및 시스템 개선 - 기존 사업장 설비 보완	556	246	310	주요종속회사
슈퍼마켓	㈜에브리데이리테일	신규점 기존점 보완	- 고객의 소비문화 향상에 기여 - 다점포화로 구매력 증대 - 원가절감 효과로 가격경쟁력 강화	79	63	16	주요종속회사
부동산업	㈜신세계프라퍼티 ㈜신세계투자개발	복합쇼핑몰	- 부지 확보 - 복합쇼핑몰 개발	3,855	1,673	2,182	주요종속회사
합 계				16,689	6,088	10,601	

### (2) 향후 투자계획

(단위 : 억원)

구분	회사명	계획 명칭	예산투자총액		연도별 예산투자액			투자효과	비고
			자산형태	금액	2016년	2017년	2018년		
대형마트	㈜이마트	신설	자가, 임차	21,228	8,901	5,447	6,880	판매시설 확충을 통한 장기적 수익기반 구축	지배회사
		보완	자가, 임차	7,613	2,799	3,303	1,511		
		소 계		28,841	11,700	8,750	8,391		
관광호텔업 및 면세업	㈜신세계조선호텔	신설	자가, 임차	430	430	-	-	노후시설 보안을 통한 장기적 수익기반 구축	주요종속회사
		보완	자가, 임차	369	69	150	150		
		소 계		799	499	150	150		
단체급식/외식 및 식품유통업	㈜신세계푸드	신설	자가, 임차	1,203	404	408	391	판매시설 확충을 통한 장기적 수익기반 구축	주요종속회사
		보완	자가, 임차	408	152	121	135		
		소 계		1,611	556	529	526		
슈퍼마켓	㈜에브리데이리테일	신설	자가, 임차	477	28	184	265	판매시설 확충을 통한 장기적 수익기반 구축	주요종속회사
		보완	자가, 임차	198	51	87	60		
		소 계		675	79	271	325		
부동산업	㈜신세계프라퍼티, ㈜신세계투자개발	신설	자가	8,030	3,855	4,175	-	복합쇼핑몰 개발	주요종속회사
		소 계		8,030	3,855	4,175	-		
합 계				39,956	16,689	13,875	9,392		

※ 상기 연도별 예산투자액은 향후 기업여건에 따라 조정될 수 있습니다.

## 5. 시장위험과 위험관리

연결회사는 여러 활동으로 인하여 시장위험, 신용위험 및 유동성위험과 같은 다양한 금융 위험에 노출되어 있습니다. 연결회사의 전반적인 위험관리정책은 금융시장의 예측불가능성에 초점을 맞추고 있으며 재무성과에 잠재적으로 불리할 수 있는 효과를 최소화하는데 중점을 두고 있습니다. 연결회사는 특정 위험을 회피하기 위해 파생상품을 이용하고 있습니다.

위험관리는 이사회에서 승인한 정책에 따라 연결회사 내 사업부, 국내외 개별기업들과의 협조 하에 재무위험 관리정책 수립 및 재무위험의 측정, 평가, 헷지 등을 실행하고 있습니다. 이사회는 외환위험, 이자율위험, 신용위험, 파생금융상품과 비파생금융상품의 이용 및 유동성을 초과하는 투자와 같은 특정 분야에 관한 문서화된 정책 뿐만 아니라, 전반적인 위험관리에 대한 문서화된 정책을 제공합니다.

## 가. 시장위험

### (1) 외환위험

외환위험은 미래예상거래 및 인식된 자산부채가 기능통화 외의 통화로 표시될 때 발생하고 있습니다. 연결회사의 경영진은 기능통화에 대한 환위험을 관리하도록 하는 정책을 수립하고 있으며, 환위험 노출에 대한 최대 환손실 규모가 위험허용범위 이내가 되도록 관리하고 있습니다. 연결회사는 스왑 거래를 통해 미래 예상거래 및 인식된 자산과 부채로 인해 발생하는 외환위험을 관리하고 있습니다.

보고기간종료일 현재 외화에 대한 원화 환율 10% 변동시 환율변동이 당기손익에 미치는 영향은 다음과 같습니다.

(단위 : 백만원)

구 분	2016.09.30		2015.12.31	
	10% 상승시	10% 하락시	10% 상승시	10% 하락시
USD	(408)	408	(627)	627
CNY	-	-	1	(1)
EUR	(50)	50	(504)	504
JPY	(40)	40	(30)	30
NZD	-	-	(7)	7
AUD	-	-	(5)	5
HKD	-	-	(38)	38
VND	1	(1)	4	(4)
CHF	-	-	(8)	8
GBP	(1)	1	-	-
CAD	-	-	-	-
합 계	(498)	498	(1,214)	1,214

상기 민감도분석은 보고기간말 현재 기능통화 이외의 외화로 표시된 화폐성자산 및부채만을 대상으로 하였습니다. 다만, 파생상품을 통하여 외환위험을 효과적으로 헷지한 차입금은 민감도분석에서 제외하였습니다.



## (2) 가격위험

연결회사는 전략적 목적 등으로 매도가능금융자산(상장 및 비상장주식)에 투자하고 있으며, 동 매도가능금융자산의 가격위험에 노출되어 있습니다.

연결회사가 보유하고 있는 상장주식은 공개시장에서 거래되고 있으며 KOSPI 주가지수에 속해 있습니다.

보고기간말 현재 다른 모든 변수가 일정하고 주가의 10% 변동시 회사의 세후이익 및자본에 미치는 영향은 다음과 같습니다.

(단위 : 백만원)

지수		세후이익에 대한 영향		자본에 대한 영향	
		2016.09.30	2015.12.31	2016.09.30	2015.12.31
KOSPI	상승시	-	-	94,065	98,077
	하락시	-	-	(94,065)	(98,077)
비상장주식	상승시	-	-	2,742	2,742
	하락시	-	-	(2,742)	(2,742)

## (3) 이자율위험

연결회사의 이자율위험은 대부분 단기차입금 및 장기차입금에서 비롯됩니다. 변동이자율로 발행된 차입금으로 인하여 연결회사는 현금흐름 이자율위험에 노출되어 있으며 동 이자율위험의 일부는 변동이자부 현금성자산으로부터의 이자율위험과 상쇄됩니다. 또한 고정이자율로 발행된 차입금으로 인하여 연결회사는 공정가액 이자율위험에 노출되어 있습니다.

연결회사는 이자율에 대한 노출에 대해 다각적인 분석을 실시하고 있습니다. 차환발행, 기존 차입금의 기간연장, 대체적인 용자 및 위험회피 등을 고려한 다양한 시나리오를 시뮬레이션하고 있습니다. 이러한 시나리오를 바탕으로 연결회사는 정의된 이자율 변동에 따른 손익 효과를 계산하고 있습니다. 각각의 시뮬레이션에 있어 동일한 이자율변동이 모든 통화의 경우에 대하여 적용됩니다. 이러한 시나리오들은 주요 이자부 포지션을 나타내는 부채에 대해서만 적용됩니다.

다양한 시나리오에 근거하여 연결회사는 연결회사의 현금흐름 이자율위험을 변동이자수취/고정이자지급스왑을 이용하여 관리하고 있습니다. 이러한 이자율스왑은 변동이자부 차입금을 고정이자부 차입금으로 바꾸는 경제적 효과가 있습니다. 일반적으로, 연결회사는 변동이자율로 차입금을 발생시킨 후 연결회사가 직접 차입했을 때 부담하여야 하는 이자율보다 낮은 고정이자율로 스왑을 하게 됩니다. 스왑계약에 따라 연결회사는 거래상대방과 특정 기간(주로 분기)마다, 합의된 원금에 따라 계산된 고정이자와 변동이자의 차이를 결제하게 됩니다.

보고기간종료일 현재 변동금리부 차입금을 포함한 연결회사의 변동금리부 금융부채는 이자율스왑 등으로 대부분 헷지되어, 당좌차월 9,462백만원을 제외하고는 이자율변동위험에 노출되어 있지 않습니다.

## 나. 신용위험

신용위험은 통상적인 거래 및 투자활동에서 발생하며 고객 또는 거래상대방이 계약조건상의무사항을 지키지 못하였을 때 발생합니다. 연결회사는 신용위험을 관리하기 위하여 신용도가 일정 수준 이상인 거래처와 거래하고 있으며 소매거래처에 대한 매출은 현금 또는 주요

신용카드로 처리됩니다.

금융자산의 장부금액은 신용위험에 대한 최대노출정도를 나타냅니다. 보고기간종료일 현재 연결회사의 신용위험에 대한 최대 노출정도는 다음과 같습니다.

(단위 : 백만원)

금융자산	2016.09.30	2015.12.31
현금및현금성자산(*)	11,975	47,424
매출채권	243,490	216,459
기타수취채권	90,837	77,953
기타단기금융자산	112,832	126,841
단기파생상품자산	2,230	15,133
기타장기금융자산	567,028	605,754
장기파생상품자산	1,436	4,438
합 계	1,029,828	1,094,002

(\*) 재무상대표의 '현금및현금성자산'의 나머지는 직접 보유하고 있는 현금입니다.

## 다. 유동성위험

유동성위험은 연결회사의 경영환경 또는 금융시장의 악화로 인해 연결회사가 부담하고 있는 채무를 적기에 이행하지 못할 위험으로 정의합니다. 연결회사는 유동성위험을 선제적으로 관리하기 위해 현금흐름 및 유동성 계획 등에 대하여 주기적으로 예측하고 이에 따른 대응방안을 수립하고 있습니다.

보고기간종료일 현재 금융부채의 잔존계약만기에 따른 내역은 다음과 같습니다. 아래 표에 표시된 현금흐름은 원리금이며, 현재가치 할인을 하지 아니한 금액입니다.

(단위 : 백만원)

2016.09.30	1년 미만	1년에서 5년 이하	5년 초과	합 계
매입채무 및 기타지급채무	1,522,625	-	-	1,522,625
차입금(*1)	1,317,704	2,550,179	-	3,867,883
파생상품	408	30,830	-	31,238
기타장·단기금융부채	312,509	127,120	82,902	522,531
합 계	3,153,246	2,708,129	82,902	5,944,277

(단위 : 백만원)

2015.12.31	1년 미만	1년에서 5년 이하	5년 초과	합 계
매입채무 및 기타지급채무	1,426,798	-	-	1,426,798
차입금(*1)	1,542,650	2,751,335	-	4,293,985
파생상품	10,392	1,315	-	11,707
기타장·단기금융부채	275,395	130,548	43,901	449,844
합 계	3,255,235	2,883,198	43,901	6,182,334

(\*1) 연결회사의 외화차입금은 파생상품을 통하여 외환위험이 헷지된 효과를 현금흐름에 반영하여 만기분석하였습니다.

## 라. 자본위험관리

연결회사의 자본관리 목적은 계속기업으로서 주주 및 이해당사자에게 이익을 지속적으로 제공할 수 있는 능력을 보호하고 자본비용을 절감하기 위해 최적 자본구조를 유지하는 것입니다.

연결회사는 부채비율 및 순차입금비율에 기초하여 자본을 관리하고 있습니다. 보고기간종료일 현재 연결회사의 부채비율 및 순차입금비율은 다음과 같습니다.

(단위 : 백만원)

구 분	2016.09.30	2015.12.31
부채총계(A)	7,233,430	7,254,389
자본총계(B)	7,811,389	7,239,363
현금및현금성자산(C)	299,937	63,368
차입금(D)	3,716,006	4,102,828
부채비율(A÷B)	92.60%	100.21%
순차입금비율(D - C) ÷ B	43.73%	55.80%

## 마. 리스크 관리에 관한 사항

### (1) 리스크 관리 원칙

- 외화자산·부채관련 : Risk Hedge를 원칙으로 하며, 규모 및 시장 상황을 고려함 - 금리관련 : 규모 및 시장금리 상황에 따른 금리변동성에 대한 Risk Hedge

### (2) 리스크 관리 절차

- 규모를 고려하여 이사회 또는 담당임원이 Risk Hedge 여부 및 방안에 대해 결정

### (3) 리스크 관리 조직 : 자금팀

## 6. 파생상품 등에 관한 사항

### 가. 파생금융상품

#### (1) 통화스왑 및 이자율스왑

연결회사는 외화변동금리부차입금의 원리금과 관련된 환율 및 금리변동 위험을 회피하기 위한 목적으로 스왑거래를 이용하고 있으며, 보고기간종료일 현재 해당 스왑계약과 관련된 내역은 다음과 같습니다(단위: 백만원).

계약당사자	계약처	계약일	시작일	종료일	매도스왑	계약환율	매입스왑	계약금리	파생상품자산(부채)
(통화스왑)									
㈜에브리데이리테일	국민은행	2014-08-21	2014-08-28	2017-08-28	30,420	1,014.00	US\$ 30백만	3.82%	2,228
(이자율스왑)									
㈜신세계조선호텔	KEB하나은행	2013-10-28	2013-10-28	2016-10-28	-	-	-	3.40%	-
(통화선도)									
㈜신세계조선호텔	신한은행	2016-09-08	2016-09-08	2016-12-07	-	USD 1,096.80~1,124.70	-	-	(76)
㈜신세계조선호텔	신한은행	2016-09-08	2016-09-08	2016-12-07	-	EUR 1245.90~1256.30	-	-	(1)
㈜신세계조선호텔	신한은행	2016-08-10	2016-08-10	2016-11-08	-	USD 1,096.60~1,128.50	-	-	(78)
㈜신세계조선호텔	신한은행	2016-08-10	2016-08-10	2016-11-08	-	EUR 1227.80~1276.90	-	-	(6)
㈜신세계조선호텔	신한은행	2016-07-12	2016-07-12	2016-10-06	-	USD 1,111.30~1,152.40	-	-	(236)
㈜신세계조선호텔	신한은행	2016-07-12	2016-07-12	2016-10-06	-	EUR1,136.80~1,245.53	-	-	(6)
㈜신세계푸드	우리은행	2016-09-27	2016-09-27	2016-10-06	-	USD 1,106.35	-	-	(2)
㈜신세계푸드	우리은행	2016-09-28	2016-09-28	2016-10-11	-	USD 1,094.45	-	-	1
㈜신세계푸드	신한은행	2016-09-28	2016-09-28	2016-10-11	-	USD 1,094.60	-	-	1
㈜신세계푸드	신한은행	2016-09-27	2016-09-27	2016-10-06	-	USD 1,106.30	-	-	(3)
단기파생상품 소계									1,822
(통화스왑)									
㈜이마트	DBS	2015-11-25	2015-11-25	2018-11-25	140,700	1,172.50	US\$ 120백만	1.93%	(10,449)
㈜이마트	DBS	2016-07-20	2016-07-20	2019-07-19	228,500	1,142.50	US\$ 200백만	1.78%	(10,302)
㈜이마트	CITI	2016-07-20	2016-07-20	2019-07-19	22,850	1,142.50	US\$ 20백만	1.71%	(1,079)
㈜이마트	미즈호	2016-07-20	2016-07-20	2019-07-19	57,125	1,142.50	US\$ 50백만	1.71%	(2,320)
㈜이마트	SMBC	2016-07-20	2016-07-26	2019-07-26	171,375	1,142.50	US\$ 150백만	1.68%	(6,285)
(이자율스왑)									
㈜에브리데이리테일	KEB하나은행	2015-12-17	2015-12-17	2018-11-27	-	-	-	4.13%	(395)
장기파생상품 소계									(30,830)
합 계									(29,008)

(2) 상기 스왑계약과 관련하여 당기 및 전기 중 스왑계약의 평가 및 정산과 관련된 내역은 다음과 같습니다(단위:백만원).

구분	제6기 3분기	제5기
기타포괄손익(세후)		
파생상품평가손익	(538)	1,491
당기손익		
파생상품평가손익	(29,053)	34,588
정산손익		
파생상품거래손익	(14,686)	6,392

(3) 현금흐름 위험회피회계를 적용함에 따라 현금흐름 변동위험에 노출되는 예상 최장기간은 2019년 7월 26일까지이며, 기타포괄손익누계액에 계상된 파생상품평가이익 489백만원 및 파생상품평가손실 2,520백만원(해당 법인세효과를 차감한 잔액) 중 2016년 9월 30일로부터 12개월 이내에 당기손익으로 인식될 것으로 예상되는 금액은 파생상품평가손실 242백만원입니다.

#### 나. 기타파생상품

연결회사는 당기와 전기 중 부동산투자집합기구인 KB와이즈스타사모부동산투자신탁제 5호 및 앰플러스사모부동산투자신탁10호의 수익자들과 부동산펀드가 발행한 수익증권을 기초자산으로 하는 차액정산계약(TRS)을 체결하였습니다. 동 정산계약과 관련하여 당분기말 현재 파생상품자산 1,041백만원을 계상하고 있으며, 당기 중 파생상품평가이익 1,811백만원을 금융비용으로 인식하였습니다.

## 다. 리스크 관리에 관한 사항

### (1) 리스크 관리 원칙

- 외화자산·부채관련 : Risk Hedge를 원칙으로 하며, 규모 및 시장 상황을 고려함
- 금리관련 : 규모 및 시장금리 상황에 따라 금리변동성에 대한 Risk Hedge

### (2) 리스크 관리 절차

- 규모를 고려하여 이사회 또는 담당임원이 Risk Hedge 여부 및 방안에 대해 결정

### (3) 리스크 관리 조직 : 자금팀

## 7. 연구개발활동

### ■ 단체급식/외식 및 식품유통사업 부문 : ㈜신세계푸드

#### 가. 연구개발 담당조직

##### - HMR개발팀

위 치	서울특별시 성동구 아차산로 5길 7 아주디지털타워 5층	
면 적	282평 (HMR개발팀, 냉동식품개발팀, 미래연구팀)	
주요 개발 시설	사무실, 실험실 [배합실/조리실], PILOT	
주요 개발 품목	단체급식	사골우거지국, 육개장, 카레소스, 자장소스 등
	대형마트	부대찌개, 해물순두부, 해물탕, 소불고기전골, 국수전골 등
	편의점	삼각김밥, 샌드위치, 도시락
	외식/FS	국, 탕, 소스, 드레싱, 사골육수, 장아찌, 누들 등
	커피전문점	프리미엄 샌드위치, 과일

##### - 냉동식품개발팀

위 치	서울특별시 성동구 아차산로 5길 7 아주디지털타워 5층	
면 적	282평 (HMR개발팀, 냉동식품개발팀, 미래연구팀)	
주요 개발 시설	사무실, 육가공 만두 실험실 [배합실/조리실]	
주요 개발 품목	단체급식	미트볼, 동그랑땡, 함박스테이크, 돈까스 등
	대형마트	떡갈비, 너비아니, 동그랑땡, 함박스테이크 등
	외식/홍쇼핑	치킨후라이드, 패티, 컷렛, 양념고기, LA갈비 등
	편의점	삼각김밥, 샌드위치, 도시락류 (구성품) 등

##### - 메뉴개발팀

위 치	서울특별시 성동구 아차산로 5길 7 아주디지털타워 6층	
면 적	229평	
주요 개발 시설	개발실, 컨벤션 룸, 조리 아카데미 등	
역할 및 기능	메뉴 개발	브랜드 특성 및 포지셔닝별 신메뉴 개발
	메뉴 표준화	표준 레시피 개발 및 교육, 레시피 시스템화 등

##### - SWEET개발팀

위 치	서울특별시 성동구 아차산로 5길 7 아주디지털타워 8층	
면 적	215평	
주요 개발 시설	개발실, 컨벤션 룸, 사무실 등	
역할 및 기능	제품 개발	브랜드 아이덴티티 확립 및 신제품, 히트제품 개발
	역량 강화	연구진행 및 특허/의장등록



	효율화	원가절감, 유통기한연장, 공정개선 외
	표준화	표준 레시피 개발, 레시피 시스템화 등

- 미래연구팀

위 치	서울특별시 성동구 아차산로 5길 7 아주디지털타워 5층	
면 적	282평 (HMR개발팀, 냉동식품개발팀, 미래연구팀)	
주요 개발 시설	사무실, 실험실 [배합실/조리실], PILOT, 육가공 제조 등	
역할 및 기능	소재 개발	복합조미료, 자사전용 식초, 장류등 소재개발
	품질 연구	품질유지기한 (유통기한, 상미기한) 연장 연구
	포장 연구	포장기법 및 공정효율화, 기능성 포장재 연구

나. 연구개발 비용

(주)신세계푸드의 연구개발비용은 식품개발연구소에서 발생한 인건비 및 재료비 등입니다. 2016년 3분기 누적 연구개발비는 3,928백만원으로 매출액 대비 0.5% 수준입니다.

다. 연구개발 실적

- 국내 식품트렌드 조사
- 기타 식자재 신상품 개발
- 레시피 시스템화 작업 등

### III. 재무에 관한 사항

#### 1. 요약재무정보

##### 가. 요약연결재무정보

(단위 : 백만원)

구 분	제6기 3분기 (2016년 9월 말)	제5기 (2015년 12월 말)	제4기 (2014년 12월 말)
[유동자산]	1,807,045	1,464,360	1,304,465
현금및현금성자산	299,937	63,368	60,484
매출채권 및 기타수취채권	334,327	294,413	248,116
재고자산	971,839	886,114	804,450
단기파생상품자산	2,230	15,133	300
기타단기금융자산	112,832	126,841	118,439
기타유동자산	85,880	78,492	72,677
[비유동자산]	13,237,773	13,029,392	12,522,991
유형자산	10,110,782	9,805,410	9,265,567
투자부동산	166,350	164,117	167,663
무형자산	378,527	383,203	371,259
관계기업 및 공동기업 투자	466,420	453,702	131,775
매도가능금융자산	1,279,999	1,330,069	1,751,070
장기파생상품자산	1,436	4,438	2,145
이연법인세자산	2,576	2,702	2,241
기타장기금융자산	567,028	605,754	568,814
기타비유동자산	264,655	279,997	262,457
<b>자산 총계</b>	<b>15,044,818</b>	<b>14,493,752</b>	<b>13,827,457</b>
[유동부채]	3,964,431	3,934,538	3,372,291
[비유동부채]	3,268,999	3,319,850	3,395,447
<b>부채 총계</b>	<b>7,233,430</b>	<b>7,254,389</b>	<b>6,767,739</b>
지배기업의 소유지분	7,544,360	6,986,052	6,907,822
자본금	139,379	139,379	139,379
주식발행초과금	4,193,534	4,193,534	4,193,534
신종자본증권	378,969		
이익잉여금	1,880,349	1,653,199	1,250,702
기타자본항목	952,129	999,941	1,324,207
비지배주주지분	267,028	253,311	151,896
<b>자본 총계</b>	<b>7,811,388</b>	<b>7,239,363</b>	<b>7,059,718</b>
<b>부채와 자본 총계</b>	<b>15,044,818</b>	<b>14,493,752</b>	<b>13,827,457</b>
	(2016.01.01 ~ 2016.09.30)	(2015.01.01 ~ 2015.12.31)	(2014.01.01 ~ 2014.12.31)

[매출액]	11,117,399	13,639,993	13,153,607
[영업이익]	417,552	503,780	582,977
[당기순이익]	281,930	455,880	291,918
지배기업소유주지분	277,361	454,709	290,023
비지배주주지분	4,569	1,170	1,895
[지배기업 지분에 대한 주당순이익]			
기본주당순이익	9,954원	16,319원	10,408원
희석주당순이익	9,954원	16,319원	10,408원
연결에 포함된 회사수	당사포함 19개	당사포함 20개	당사포함 18개

※ 2014년 11월 25일 (주)이마트는 이마트베트남(E-MART VIETNAM CO., LTD)의 지분 100.0%를 출자하여 이마트베트남은 당사의 종속회사에 편입되었습니다.

※ 2014년 12월 1일 (주)신세계에스브이엔은 (주)신세계푸드에 흡수합병되어 당사의 종속회사에서 제외되었습니다.

※ 2015년 9월 10일 (주)신세계푸드가 세린식품(주)의 지분 100%를 취득하여 세린식품(주)는 당사의 종속회사에 포함되었습니다.

※ 2015년 12월 1일 (주)신세계푸드가 스무디킹코리아(주)의 지분 100%를 취득하여 스무디킹코리아(주)는 당사의 종속회사에 포함되었습니다.

※ 2016년 5월 1일을 합병기일로 하여 (주)에스엠은 (주)에브리데이리테일에 흡수합병되어 당사의 종속회사에서 제외되었습니다.

나. 요약별도재무정보

(단위 : 백만원)

구 분	제6기 3분기 (2016년 9월 말)	제5기 (2015년 12월 말)	제4기 (2014년 12월 말)
[유동자산]	1,318,108	998,366	928,556
현금및현금성자산	244,089	13,234	14,253
매출채권 및 기타수취채권	201,223	194,697	173,348
재고자산	730,878	672,100	621,635
기타단기금융자산	87,662	64,446	88,822
단기파생상품자산	0	13,284	300
기타유동자산	54,256	40,605	30,198
[비유동자산]	12,455,307	12,249,066	11,836,383
유형자산	8,766,141	8,628,064	8,354,142
투자부동산	164,359	164,117	167,663
무형자산	54,799	53,394	58,041
종속기업, 관계기업 및 공동기업 투 자	1,639,692	1,504,183	924,849
매도가능금융자산	1,280,000	1,330,069	1,751,070
기타장기금융자산	346,023	354,487	350,717
기타비유동자산	204,293	214,751	229,900
<b>자산 총계</b>	<b>13,773,415</b>	<b>13,247,431</b>	<b>12,764,939</b>
[유동부채]	3,197,558	3,251,860	2,716,280
[비유동부채]	2,909,616	2,962,856	3,140,299
<b>부채 총계</b>	<b>6,107,174</b>	<b>6,214,716</b>	<b>5,856,578</b>
자본금	139,379	139,379	139,379
주식발행초과금	4,193,534	4,193,534	4,193,534
신종자본증권	378,969		
이익잉여금	1,955,099	1,660,029	1,218,285
기타자본항목	999,260	1,039,774	1,357,163
<b>자본 총계</b>	<b>7,666,241</b>	<b>7,032,716</b>	<b>6,908,360</b>
<b>부채와 자본 총계</b>	<b>13,773,415</b>	<b>13,247,431</b>	<b>12,764,939</b>
종속 관계 공동기업 투자주식의 평가방법	원가법	원가법	원가법
	( 2016.01.01 ~ 2016.09.30)	( 2015.01.01 ~ 2015.12.31)	( 2014.01.01 ~ 2014.12.31)
[매출액]	8,761,817	11,148,886	10,838,213
[영업이익]	482,736	629,420	656,838
[당기순이익]	344,969	488,693	314,768
기본주당순이익	12,380원	17,538원	11,296원
희석주당순이익	12,380원	17,538원	11,296원

## 2. 연결재무제표

### 연결 재무상태표

제 6 기 3분기말 2016.09.30 현재

제 5 기말 2015.12.31 현재

제 4 기말 2014.12.31 현재

(단위 : 원)

	제 6 기 3분기말	제 5 기말	제 4 기말
자산			
유동자산	1,807,045,068,408	1,464,360,332,261	1,304,465,252,905
현금및현금성자산	299,937,202,421	63,367,629,919	60,484,107,720
매출채권 및 기타수취채권	334,326,756,278	294,412,513,931	248,115,634,141
재고자산	971,839,653,962	886,114,365,413	804,450,273,080
단기파생상품자산	2,229,841,649	15,132,607,455	299,538,067
기타단기금융자산	112,831,707,064	126,841,291,950	118,438,667,007
기타유동자산	85,879,907,034	78,491,923,593	72,677,032,890
비유동자산	13,237,773,346,032	13,029,391,505,342	12,522,991,393,468
유형자산	10,110,781,663,430	9,805,409,972,428	9,265,566,679,212
투자부동산	166,349,610,007	164,116,740,156	167,662,703,237
무형자산	378,526,843,795	383,202,713,984	371,259,295,315
관계기업 및 공동기업 투자	466,420,581,994	453,702,477,237	131,775,316,053
매도가능금융자산	1,279,999,553,798	1,330,069,089,298	1,751,070,413,737
장기파생상품자산	1,435,843,687	4,437,862,714	2,145,459,837
이연법인세자산	2,575,622,496	2,701,800,538	2,240,743,706
기타장기금융자산	567,028,491,795	605,753,505,030	568,813,875,961
기타비유동자산	264,655,135,030	279,997,343,957	262,456,906,410
자산총계	15,044,818,414,440	14,493,751,837,603	13,827,456,646,373
부채			
유동부채	3,964,430,511,585	3,934,538,468,702	3,372,291,371,506
매입채무 및 기타지급채무	1,522,624,562,736	1,426,797,525,278	1,219,359,883,720
단기차입금	1,282,114,548,383	1,458,666,442,849	1,386,494,939,075
단기파생상품부채	407,774,125	10,392,496,117	195,154,177
상품권	642,463,214,393	521,888,837,875	462,319,022,152
미지급법인세	101,391,968,719	153,310,632,199	63,602,518,246
기타단기금융부채	312,400,005,887	274,455,585,053	173,134,793,734
기타유동부채	103,028,437,342	89,026,949,331	67,185,060,402
비유동부채	3,268,999,352,316	3,319,850,049,289	3,395,447,178,021
장기차입금	2,433,891,778,875	2,644,161,537,098	2,453,203,755,744
장기파생상품부채	30,830,251,804	1,315,238,210	30,012,520,811

순확정급여부채	170,499,125,023	97,731,732,049	88,575,095,697
이연법인세부채	359,643,222,725	381,084,634,941	556,396,719,542
기타장기금융부채	136,037,054,859	114,300,875,015	195,584,147,602
기타비유동부채	138,097,919,030	81,256,031,976	71,674,938,625
부채총계	7,233,429,863,901	7,254,388,517,991	6,767,738,549,527
자본			
지배기업의 소유지분	7,544,360,390,079	6,986,051,996,934	6,907,822,221,526
납입자본	4,332,912,902,329	4,332,912,902,329	4,332,912,902,329
자본금	139,379,095,000	139,379,095,000	139,379,095,000
주식발행초과금	4,193,533,807,329	4,193,533,807,329	4,193,533,807,329
신종자본증권	378,968,900,000		
이익잉여금	1,880,349,403,025	1,653,198,523,383	1,250,702,106,232
기타자본항목	952,129,184,725	999,940,571,222	1,324,207,212,965
비지배주주지분	267,028,160,460	253,311,322,678	151,895,875,320
자본총계	7,811,388,550,539	7,239,363,319,612	7,059,718,096,846
부채와 자본 총계	15,044,818,414,440	14,493,751,837,603	13,827,456,646,373

연결 손익계산서

제 6 기 3분기 2016.01.01 부터 2016.09.30 까지

제 5 기 3분기 2015.01.01 부터 2015.09.30 까지

제 5 기 2015.01.01 부터 2015.12.31 까지

제 4 기 2014.01.01 부터 2014.12.31 까지

(단위 : 원)

	제 6 기 3분기		제 5 기 3분기		제 5 기	제 4 기
	3개월	누적	3개월	누적		
매출액	4,033,955,180,401	11,117,399,158,023	3,683,707,565,078	10,314,775,903,902	13,639,993,101,625	13,153,607,337,382
매출원가	2,904,726,072,586	8,006,207,370,652	2,666,152,220,508	7,452,330,413,296	9,843,824,663,720	9,480,357,998,210
매출총이익	1,129,229,107,815	3,111,191,787,371	1,017,555,344,570	2,862,445,490,606	3,796,168,437,905	3,673,249,339,172
판매비와관리비	914,652,537,421	2,693,639,691,983	824,142,692,755	2,442,447,077,738	3,292,388,436,557	3,090,271,881,607
영업이익	214,576,570,394	417,552,095,388	193,412,651,815	419,998,412,868	503,780,001,348	582,977,457,565
기타수익	8,398,929,871	22,956,786,079	7,034,538,060	23,366,192,515	31,638,310,573	24,314,260,790
기타비용	7,394,494,688	19,802,885,130	27,287,475,369	41,307,897,786	93,208,337,089	71,181,773,122
금융수익	49,969,917,585	96,627,899,628	56,589,784,177	441,192,417,611	433,003,292,399	77,589,220,234
금융비용	69,954,994,190	137,790,910,807	80,216,725,457	163,939,846,781	188,382,460,300	167,146,248,907
지분법손익	3,627,554,018	7,259,603,720	1,418,871,605	8,875,789,136	9,220,664,928	19,501,186,132
손상차손					2,296,359,267	42,222,582,297
법인세비용차감전순이익	199,223,482,990	386,802,588,878	150,951,644,831	688,185,067,563	693,755,112,592	423,831,520,395
법인세비용	49,512,835,701	104,872,712,015	44,768,154,557	185,930,040,464	237,875,549,229	131,913,213,365
당기순이익	149,710,647,289	281,929,876,863	106,183,490,274	502,255,027,099	455,879,563,363	291,918,307,030
당기순이익의 귀속						
지배기업소유주지분	147,825,522,352	277,360,479,370	106,033,824,479	499,616,593,277	454,709,175,248	290,023,629,601
비지배주주지분	1,885,124,937	4,569,397,493	149,665,795	2,638,433,822	1,170,388,115	1,894,677,429
주당순이익						
기본주당순이익	5,305	9,954	3,805	17,930	16,319	10,408
희석주당순이익	5,305	9,954	3,805	17,930	16,319	10,408

연결 포괄손익계산서

제 6 기 3분기 2016.01.01 부터 2016.09.30 까지

제 5 기 3분기 2015.01.01 부터 2015.09.30 까지

제 5 기 2015.01.01 부터 2015.12.31 까지

제 4 기 2014.01.01 부터 2014.12.31 까지

(단위 : 원)

	제 6 기 3분기		제 5 기 3분기		제 5 기	제 4 기
	3개월	누적	3개월	누적		
당기손이익	149,710,647,289	281,929,876,863	106,183,490,274	502,255,027,099	455,879,563,363	291,918,307,030
기타포괄손익						
당기손익으로 재분류되지 않는 항목	(946,133,367)	(2,681,491,764)	(711,043,553)	(2,105,075,214)	(11,391,035,785 )	(23,725,322,724 )
순확정급여부채의 재측정 요소	(1,197,634,060)	(3,459,048,645)	(939,569,494)	(2,779,064,007)	(10,649,829,822 )	(27,281,334,464 )
관계기업 순확정급여부채의 재측정요소 중 지분해당액	(41,942,361)	(49,820,831)	(167,379)	(513,512)	(4,342,659,405)	(3,193,086,232)
관련 법인세 효과	293,443,054	827,377,712	228,693,320	674,502,305	3,601,453,442	6,749,097,972
후속적으로 당기손익으로 재분류되는 항목	43,959,806,092	(47,469,668,928 )	(75,198,574,034 )	(424,153,076,987)	(320,315,817,494)	132,720,206,878
매도가능금융자산평가손익	58,813,335,000	(52,932,001,500 )	(101,158,936,201)	(207,022,939,201)	(71,501,324,439 )	187,982,972,175
매도가능금융자산 처분으로 인한 재분류				(348,913,375,995)	(348,913,375,995)	
파생상품자산·부채평가손익	5,679,778,327	(663,476,413)	2,139,979,054	(2,639,399,026)	1,901,690,525	(6,114,467,476)
지분법자본변동	205,060,980	(854,825,628)	(795,425,310)	(709,209,945)	(384,450,710)	(55,759,797)
해외사업환산손익	(5,150,651,711)	(5,992,715,660)	542,346,603	(67,820,166)	(2,749,703,054)	(4,910,973,806)
관련 법인세 효과	(15,587,716,504 )	12,973,350,273	24,073,461,820	135,199,667,346	101,331,346,179	(44,181,564,218 )
당기 세후 기타포괄손익	43,013,672,725	(50,151,160,692 )	(75,909,617,587 )	(426,258,152,201)	(331,706,853,279)	108,994,884,154
당기 총포괄손익	192,724,320,014	231,778,716,171	30,273,872,687	75,996,874,898	124,172,710,084	400,913,191,184
당기 총포괄이익의 귀속						
지배기업소유주지분	190,837,667,158	227,314,949,697	30,193,846,545	73,427,774,904	124,004,144,674	400,024,455,123
비지배주주지분	1,886,652,856	4,463,766,474	80,026,142	2,569,099,994	168,565,410	888,736,061



연결 자본변동표

제 6 기 3분기 2016.01.01 부터 2016.09.30 까지

제 5 기 3분기 2015.01.01 부터 2015.09.30 까지

제 5 기 2015.01.01 부터 2015.12.31 까지

제 4 기 2014.01.01 부터 2014.12.31 까지

(단위 : 원)

			자본						비지배지분	자본 합계	
			지배기업 소유주 귀속분								
			자본금	주식발행초과금	신종자본증권	이익잉여금	기타자본항목	지배기업 소유주 귀속분 합계			
2014.01.01 (기초자본)			139,379,095.00	4,193,533,807.3		1,025,219,817.6	1,209,859,646.6	6,567,992,366.5	129,935,763.88	6,697,928,130.4	
			0	29		00	03	32	0	12	
자 본 의 변 동	총 포 괄 손 익	당기순이익				290,023,629.60		290,023,629.60	1,894,677,429	291,918,307.03	
						1		1		0	
		매도가능금융자산 평가					142,491,092.90	142,491,092.90			142,491,092.90
								9	9		9
		매도가능금융자산 처분으로 인한 재분 류									
		파생상품자산·부 채평가					(4,820,929,644)	(4,820,929,644)		3,283,345	(4,817,646,299)
		순확정급여부채의 재측정요소				(20,324,710.10		(20,324,710.10		(980,253,255)	(21,304,963.36
						5)		5)			0)
		관계기업 순확정급 여부채의 재측정요 소 중 지분해당액				(2,420,359,364)		(2,420,359,364)			(2,420,359,364)
		자본법자본변동					(42,265,926)	(42,265,926)			(42,265,926)
		해외사업환산손익					(4,882,002,348)	(4,882,002,348)		(28,971,458)	(4,910,973,806)
		총 기타포괄손익				(22,745,069.46	132,745,894.99	110,000,825.52		(1,005,941,368)	108,994,884.15
						9)	1	2			4
		총포괄손익				267,278,560.13	132,745,894.99	400,024,455.12		888,736,061	400,913,191.18
						2	1	3			4
소 유 주 와 의 거 래	연차배당			(41,796,271.50		(41,796,271.50		(1,307,486,250)	(43,103,757.75		
				0)		0)			0)		
	자기주식 취득										
	신종자본증권의 발행										
	신종자본증권의 배당										
	기타				(18,398,328.62	(18,398,328.62		22,378,861,629	3,980,533,000		
					9)	9)					
	소유주와의 거래 총액			(41,796,271.50	(18,398,328.62	(60,194,600.12		21,071,375,379	(39,123,224.75		
				0)	9)	9)			0)		
2014.12.31 (기말자본)			139,379,095.00	4,193,533,807.3		1,250,702,106.2	1,324,207,212.9	6,907,822,221.5	151,895,875.32	7,059,718,096.8	
			0	29		32	65	26	0	46	
2015.01.01 (기초자본)			139,379,095.00	4,193,533,807.3		1,250,702,106.2	1,324,207,212.9	6,907,822,221.5	151,895,875.32	7,059,718,096.8	
			0	29		32	65	26	0	46	
자 본 의 변 동	총 포 괄 손 익	당기순이익				454,709,175.24		454,709,175.24	1,170,388,115	455,879,563.36	
						8		8		3	
		매도가능금융자산 평가					(54,198,003.92	(54,198,003.92			(54,198,003.92
						5)	5)		5)		

동	의	의	매도가능금융자산 처분으로 인한 재분류					(264,476,339.0 04)	(264,476,339.0 04)		(264,476,339.0 04)	
			파생상품자산·부 채평가					1,488,353,707	1,488,353,707	2,783,267	1,491,136,974	
			순확정급여부채의 재측정요소				(7,129,377,355)		(7,129,377,355)	(972,497,427)	(8,101,874,782)	
			관계기업 순확정금 여부채의 재측정요 소 중 지분해당액				(3,290,224,981)		(3,290,224,981)	1,063,978	(3,289,161,003)	
			지분법자본변동					(345,100,697)	(345,100,697)	(37,807,788)	(382,908,485)	
			해외사업환산손익					(2,754,338,319)	(2,754,338,319)	4,635,265	(2,749,703,054)	
			총 기타포괄손익				(10,419,602,33 6)	(320,285,428,2 38)	(330,705,030,5 74)	(1,001,822,705)	(331,706,853,2 79)	
			총포괄손익				444,289,572,91 2	(320,285,428,2 38)	124,004,144,67 4	168,565,410	124,172,710,08 4	
			소 유 주 와 의 거 래	연차배당				(41,796,271,50 0)		(41,796,271,50 0)	(1,315,572,000)	(43,111,843,50 0)
				자기주식 취득					(223,500)	(223,500)		(223,500)
				신종자본증권의 발행							49,509,400,000	49,509,400,000
				신종자본증권의 배당							(1,240,890,410)	(1,240,890,410)
				기타				3,115,739	(3,980,990,005)	(3,977,874,266)	54,293,944,358	50,316,070,092
			소유주와의 거래 총액				(41,793,155,76 1)	(3,981,213,505)	(45,774,369,26 6)	101,246,881,94 8	55,472,512,682	
			2015.12.31 (기말자본)			139,379,095,00 0	4,193,533,807,3 29	1,653,198,523,3 83	999,940,571,22 2	6,986,051,996,9 34	253,311,322,67 8	7,239,363,319,6 12
			2015.01.01 (기초자본)			139,379,095,00 0	4,193,533,807,3 29	1,250,702,106,2 32	1,324,207,212,9 65	6,907,822,221,5 26	151,895,875,32 0	7,059,718,096,8 46
자 본 의 내 역	총 포 괄 손 익	의	당기순이익				499,616,593,27 7	499,616,593,27 7	2,638,433,822	502,255,027,09 9		
			기 타 포 괄 손 익	매도가능금융자산 평가				(156,923,387,9 14)	(156,923,387,9 14)		(156,923,387,9 14)	
				매도가능금융자산 처분으로 인한 재분류				(264,476,339,0 04)	(264,476,339,0 04)		(264,476,339,0 04)	
				파생상품자산·부 채평가				(1,977,184,900)	(1,977,184,900)	2,045,946	(1,975,138,954)	
				순확정급여부채의 재측정요소				(2,100,079,946)	(2,100,079,946)	(4,606,026)	(2,104,685,972)	
				관계기업 순확정금 여부채의 재측정요 소 중 지분해당액				(389,242)	(389,242)		(389,242)	
				지분법자본변동				(638,981,936)	(638,981,936)	(71,409,013)	(710,390,949)	
				해외사업환산손익				(72,455,431)	(72,455,431)	4,635,265	(67,820,166)	
				총 기타포괄손익				(2,100,469,188)	(424,088,349,1 85)	(426,188,818,3 73)	(69,333,828)	(426,258,152,2 01)
			총포괄손익				497,516,124,08 9	(424,088,349,1 85)	73,427,774,904	2,569,099,994	75,996,874,898	

소 유 주 와 의 거 래	연차배당				(41,796,271,500)		(41,796,271,500)	(1,315,572,000)	(43,111,843,500)	
	자기주식 취득					(223,500)	(223,500)		(223,500)	
	신종자본증권의 발행					49,509,400,000	49,509,400,000		49,509,400,000	
	신종자본증권의 배당				(617,054,794)		(617,054,794)		(617,054,794)	
	기타				3,115,741	(3,989,250,515)	(3,986,134,774)	54,302,204,866	50,316,070,092	
	소유주와의 거래 총액				(42,410,210,553)	45,519,925,985	3,109,715,432	52,986,632,866	56,096,348,298	
2015.09.30 (기말자본)		139,379,095,000	4,193,533,807,329		1,705,808,019,768	945,638,789,765	6,984,359,711,862	207,451,608,180	7,191,811,320,042	
2016.01.01 (기초자본)		139,379,095,000	4,193,533,807,329		1,653,198,523,383	999,940,571,222	6,986,051,996,934	253,311,322,678	7,239,363,319,612	
총 포 괄 손 익 의 액	당기순이익				277,360,479,370		277,360,479,370	4,569,397,493	281,929,876,863	
	매도가능금융자산 평가					(40,122,457,137)	(40,122,457,137)		(40,122,457,137)	
	매도가능금융자산 처분으로 인한 재분 류									
	파생상품자산·부 채평가					(537,418,273)	(537,418,273)	(991,922)	(538,410,195)	
	순확정급여부채의 재측정요소				(2,608,744,279)		(2,608,744,279)	(35,292,400)	(2,644,036,679)	
	관계기업 순확정급 여부채의 재측정요 소 중 지분해당액				(37,582,814)		(37,582,814)	127,729	(37,455,085)	
	지분법자본변동					(746,611,510)	(746,611,510)	(69,474,426)	(816,085,936)	
	해외사업환산손익					(5,992,715,660)	(5,992,715,660)		(5,992,715,660)	
	총 기타포괄손익				(2,646,327,093)	(47,399,202,580)	(50,045,529,673)	(105,631,019)	(50,151,160,692)	
	총포괄손익				274,714,152,277	(47,399,202,580)	227,314,949,697	4,463,766,474	231,778,716,171	
	소 유 주 와 의 거 래	연차배당				(41,796,270,000)		(41,796,270,000)	(877,048,000)	(42,673,318,000)
		자기주식 취득								
		신종자본증권의 발행			378,968,900,000			378,968,900,000		378,968,900,000
신종자본증권의 배당					(5,765,915,295)		(5,765,915,295)	(1,852,868,851)	(7,618,784,146)	
기타					(1,087,340)	(412,183,917)	(413,271,257)	11,982,988,159	11,569,716,902	
소유주와의 거래 총액					(47,563,272,635)	(412,183,917)	330,993,443,448	9,253,071,308	340,246,514,756	
2016.09.30 (기말자본)		139,379,095,000	4,193,533,807,329	378,968,900,000	1,880,349,403,025	952,129,184,725	7,544,360,390,079	267,028,160,460	7,811,388,550,539	

### 연결 현금흐름표

제 6 기 3분기 2016.01.01 부터 2016.09.30 까지

제 5 기 3분기 2015.01.01 부터 2015.09.30 까지

제 5 기            2015.01.01 부터 2015.12.31 까지

제 4 기            2014.01.01 부터 2014.12.31 까지

(단위 : 원)

	제 6 기 3분기	제 5 기 3분기	제 5 기	제 4 기
영업활동 현금흐름				
영업으로부터 창출된 현금흐름	1,069,176,681,053	794,279,936,728	932,635,710,899	980,639,473,239
이자의 지급	(75,655,080,602)	(79,607,440,246)	(106,071,096,153)	(107,335,340,884)
이자의 수취	4,364,748,226	3,942,032,482	5,568,331,266	4,197,262,384
배당금의 수령	21,995,933,850	27,071,800,600	27,071,800,600	13,047,266,950
법인세의 납부	(164,726,172,380)	(125,029,105,441)	(125,291,413,713)	(189,590,994,918)
영업활동으로부터의 순현금유입	855,156,110,147	620,657,224,123	733,913,332,899	700,957,666,771
투자활동 현금흐름				
단기대여금의 증가	(1,736,070,000)			(150,000,000)
단기대여금의 감소	21,435,000	3,101,880,000	4,411,320,000	12,500,000
장기대여금의 증가	(85,000,000)			(800,000,000)
장기대여금의 감소	5,119,020	1,000,000		
유형자산의 처분	6,117,664,293	21,402,414,207	22,049,502,005	23,574,231,635
유형자산의 취득	(582,544,070,021)	(856,540,054,861)	(1,006,365,393,446)	(959,102,427,768)
무형자산의 처분	3,263,187,475	303,595,583	347,337,303	245,646,969
무형자산의 취득	(16,077,449,892)	(6,187,166,912)	(12,264,873,114)	(14,975,366,794)
매도가능금융자산의 처분		326,125,800,020	326,125,800,020	
관계기업의 취득	(7,173,915,000)	(11,000,000,000)	(11,000,000,000)	
조인트벤처에 대한 투자자산의 취득		(305,879,107,969)	(305,879,107,969)	
기타투자활동으로 인한 현금유출				(2,000,000)
사업결합으로 인한 현금의 감소		(4,698,432,911)	(21,284,785,821)	(6,624,000,000)
투자활동으로부터의 순현금유출	(598,209,099,125)	(833,370,072,843)	(1,003,860,201,022)	(957,821,415,958)
재무활동 현금흐름				
차입금의 증가	1,179,801,837,361	1,545,895,957,161	1,970,281,174,798	1,569,163,177,191
차입금의 감소	(1,535,297,881,736)	(1,277,201,290,799)	(1,754,608,331,587)	(1,244,721,118,914)
파생상품의 정산	(8,446,791,000)	233,770,000	7,832,715,000	(34,847,319,678)
배당금의 지급	(42,671,249,780)	(43,109,513,915)	(44,350,448,745)	(43,100,026,620)
신종자본증권 배당금의 지급	(5,256,618,851)	(617,054,794)		
비지배지분의 증감	11,982,325,400	50,711,562,714	50,477,496,094	3,993,690,800
신종자본증권의 발행	378,968,900,000	49,509,400,000	49,509,400,000	
기타재무활동으로 인한 현금유출		(223,500)	(223,500)	(19,467,000)
재무활동으로부터의 순현금유입	(20,919,478,606)	325,422,606,867	279,141,782,060	250,468,935,779
현금및현금성자산의 순증가(감소)	236,027,532,416	112,709,758,147	9,194,913,937	(6,394,813,408)
기초 현금및현금성자산	63,367,629,919	60,484,107,720	60,484,107,720	70,082,885,708
현금및현금성자산의 환율변동효과	542,040,086	(607,562,823)	(6,311,391,738)	(3,203,964,580)
기말 현금및현금성자산	299,937,202,421	172,586,303,044	63,367,629,919	60,484,107,720

### 3. 연결재무제표 주식

제 6기 3분기 2016년 9월 30일 현재

제 5기 2015년 12월 31일 현재

주식회사 이마트와 그 종속기업

#### 1. 일반사항 :

기업회계기준서 제1110호 '연결재무제표'에 의한 지배기업인 주식회사 이마트(이하 "회사")와 주식회사 신세계푸드 등 종속기업(이하 주식회사 이마트와 그 종속기업을 일괄하여 "연결회사")을 연결대상으로 하고, 신세계건설 주식회사 등 관계기업 및 공동기업을 지분법적용 대상으로 하여 연결재무제표를 작성하였습니다.

#### 가. 회사의 개요 -

주식회사 이마트는 2011년 5월 1일을 분할기준일로 (주)신세계의 대형마트부문이 인적분할되어 설립되었습니다. 회사의 본점은 서울특별시 성동구 뚝섬로 377에 위치하고 있으며 보고기간종료일 현재 대형마트(E-Mart) 158개점의 매장을 보유하고 있습니다.

회사는 2011년 6월 10일에 한국거래소에 주권을 재상장하였으며, 보고기간종료일 현재 대주주인 이명희 회장 외 2인이 발행주식총수의 28.06%를 보유하고 있습니다.

나. 종속기업의 현황 -

(1) 보고기간종료일 현재 회사의 종속기업 중 연결재무제표 작성 대상에 포함된 종속기업의 현황은 다음과 같습니다.

소재지	종속기업명	지분율(%)	업종	결산일
국내	주식회사 신세계조선호텔	98.8	관광호텔업 및 면세업	12월 31일
	주식회사 신세계푸드(*1)	54.7	단체급식 · 외식사업 및 식품유통업	12월 31일
	주식회사 신세계엘앤비	100.0	주류 도매업	12월 31일
	주식회사 에브리데이리테일(*2)	99.3	소형마트	12월 31일
	주식회사 신세계영랑호리조트	100.0	리조트 운영	12월 31일
	주식회사 신세계프라퍼티	90.0	부동산업	12월 31일
	주식회사 이마트위드미(*3)	100.0	편의점 프랜차이즈 가맹점	12월 31일
	주식회사 신세계투자개발(*4)	99.9	부동산업	12월 31일
	세린식품 주식회사(*5)	100.0	제조업	12월 31일
	스무디킹코리아 주식회사(*6)	100.0	비알콜성음료사업	12월 31일
중국	상해이매득초시유한공사	100.0	대형마트	12월 31일
	천진이매득초시유한공사	100.0	대형마트	12월 31일
	상해신이백화유한공사	100.0	대형마트	12월 31일
	무석이매득구물중심유한공사	100.0	대형마트	12월 31일
	곤산이매득구물중심유한공사	100.0	대형마트	12월 31일
	상해이매득무역유한공사	100.0	수출입 · 도소매업	12월 31일
미국	E-MART AMERICA, INC.	100.0	수출입 · 도소매업	12월 31일
베트남	E-MART VIETNAM CO., LTD.	100.0	수출입 · 도소매업	12월 31일

(\*1) 회사의 종속기업인 주식회사 신세계조선호텔이 보유한 주식회사 신세계푸드의 지분(8.60%)을 포함하였습니다.

(\*2) 회사의 종속기업인 주식회사 에브리데이리테일은 2016년 2월 12일 이사회 의결에 의거 2016년 5월 1일을 합병기일로 하여 주식회사 에스엠을 흡수합병하였습니다.

(\*3) 당분기 중 주식회사 위드미에프에스의 사명이 주식회사 이마트위드미로 변경 되었습니다.

(\*4) 회사의 종속기업인 주식회사 신세계프라퍼티가 주식회사 신세계투자개발의 지분 99.98%를 보유하고 있습니다.

(\*5) 회사의 종속기업인 주식회사 신세계푸드가 세린식품 주식회사의 지분 100.0%를 보유하고 있습니다.

(\*6) 회사의 종속기업인 주식회사 신세계푸드가 스무디킹코리아 주식회사의 지분 100.0%를 보유하고 있습니다.

(2) 보고기간종료일 현재 연결대상 종속기업의 요약재무상대표와 동일로 종료되는 회계연도의 요약포괄손익계산서는 다음과 같습니다(단위: 백만원).

(당분기)

종속기업명	자산	부채	매출	분기순손익	분기총포괄손익
주식회사 신세계조선호텔	555,211	343,384	550,554	(10,993)	(16,101)
주식회사 신세계푸드	520,649	222,840	765,397	11,904	11,833
주식회사 신세계엘앤비	25,801	17,522	37,872	187	187
주식회사 에브리데이리테일	442,408	331,345	747,993	(300)	(453)
주식회사 에스엠(*1)	-	-	41,233	(2,399)	(2,399)
주식회사 신세계영랑호리조트	57,353	30,495	5,561	(1,792)	(1,792)
주식회사 신세계프라퍼티	839,163	1,899	-	(7,478)	(7,487)
주식회사 이마트위드미	70,499	83,695	256,293	(25,091)	(25,139)
주식회사 신세계투자개발	513,852	63,105	-	(7,634)	(7,634)
세린식품 주식회사	11,282	5,141	10,031	(118)	(118)
스무디킹코리아 주식회사	13,049	4,635	15,785	(141)	(141)
상해이매득초시유한공사	35,030	41,504	100,791	(12,151)	(11,794)
천진이매득초시유한공사	746	-	-	30	(45)
상해신이백화유한공사	9,130	8,850	22,151	(2,354)	(2,441)
무석이매득구물중심유한공사	29,521	3,638	9,872	(373)	(3,000)
곤산이매득구물중심유한공사	4,407	5,051	13,702	(496)	(443)
상하이마트무역유한회사	1,327	142	1,560	110	(8)
E-MART AMERICA, INC.	2,173	788	8,796	(1,459)	(1,568)
E-MART VIETNAM CO., LTD.	60,023	3,636	30,468	(3,811)	(7,200)

(\*1) 2016년 1월 1일부터 합병일 전까지의 경영성과를 포함하고 있습니다.

## (전분기)

종속기업명	자산	부채	매출	분기순손익	분기총포괄손익
주식회사 신세계조선후텔	632,707	363,484	329,174	(32,125)	(7,972)
주식회사 신세계푸드	491,050	200,105	667,898	8,382	8,376
주식회사 신세계엘앤비	20,326	11,874	30,866	534	534
주식회사 에브리데이리테일	421,124	304,499	647,884	(3,509)	(3,406)
주식회사 에스엠	49,881	43,755	100,605	(4,718)	(4,718)
주식회사 신세계영랑호리조트	58,984	30,172	5,480	(1,818)	(1,818)
주식회사 신세계프라퍼티	726,923	333	-	(961)	(962)
주식회사 이마트위드미	41,175	50,085	86,763	(18,226)	(18,199)
주식회사 신세계투자개발	343,359	23,107	-	(898)	(898)
세린식품 주식회사	8,958	12,734	8,481	(7,422)	(7,421)
상해이매득초시유한공사	51,303	39,799	128,752	(47,219)	(49,519)
천진이매득초시유한공사	1,439	420	-	2,346	783
상해신이백화유한공사	11,422	7,687	24,858	(2,930)	(2,681)
무석이매득구물중심유한공사	34,647	4,475	12,492	(499)	1,192
곤산이매득구물중심유한공사	5,406	5,244	13,557	(1,506)	(1,476)
상해이마트무역유한회사	1,373	160	1,515	156	209
E-MART AMERICA, INC.	1,983	378	3,768	(154)	(154)
E-MART VIETNAM CO., LTD.	62,433	2,495	-	(2,282)	(2,282)



## 2. 중요한 회계정책 :

### 2.1 연결재무제표 작성기준

연결회사의 2016년 9월 30일로 종료하는 9개월 보고기간에 대한 요약분기연결재무제표는 기업회계기준서 제1034호 "중간재무보고"에 따라 작성되었습니다. 이 요약분기연결재무제표는 보고기간말인 2016년 9월 30일 현재 유효하거나 조기 도입한 한국채택국제회계기준에 따라 작성되었습니다.

#### (1) 연결회사가 채택한 제·개정 기준서

연결회사는 2016년 1월 1일로 개시하는 회계기간부터 다음의 제·개정 기준서 및 해석서를 신규로 적용하였으며, 이로 인하여 재무제표에 미치는 유의적인 영향은 없습니다.

##### - 기준서 제1001호 '재무제표 표시' 개정

중요성에 따라 공시항목의 생략, 추가, 통합이 가능함을 명확히 함. 또한, 지분법을 적용하는 관계·공동기업의 기타포괄손익에 대한 지분의 표시방법을 명확히 하였으며, 기타 주식공시 순서 등에 대한 일부 규정을 추가함.

##### - 기준서 1011호 '건설계약', 기준서 1037호 '충당부채, 우발부채 및 우발자산', 해석서 2115호 '부동산건설약정' 개정

수주산업 회계정보의 구체적 공시를 위해, 수주산업 특유의 회계 추정 및 잠재 리스크 관련 정보를 개별공사별 또는 영업부문별로 구분하여 상세하게 공시하도록 개정함.

##### - 기업회계기준서 제1016호 '유형자산' 및 제1041호 '농림어업' 개정

생산용식물을 기업회계기준서 제1041호의 적용범위에서 제외하고 기업회계기준서 제1016호의 적용범위에 추가함.

- 기업회계기준서 제1016호 '유형자산' 및 제1038호 '무형자산' 개정

수익에 기초한 (감가)상각방법은 자산의 경제적 소비와 직접 관련되지 않는 판매수량 등의 영향을 받으므로 제한된 상황에서 무형자산의 경우를 제외하고는 사용할 수 없음을 명확히 함.

- 기업회계기준서 제1110호 '연결채무제표', 제1112호 '타 기업에 대한 지분의 공시', 제1028호 '관계기업과 공동기업에 대한 투자'의 개정

· 기업회계기준서 제1110호 개정

연결채무제표의 작성 면제가 투자기업인 지배기업의 종속기업에도 적용될 수 있음을 명확히 함. 또한, 투자기업의 종속기업 자체가 투자기업의 조건을 충족하면서 지배기업의 투자활동과 관련된 용역을 제공하는 경우에도 투자기업인 지배기업은 해당 기업을 연결하지 않는 것임을 명확히 함.

· 기업회계기준서 제1028호 개정

투자기업이 아닌 투자자가 투자기업인 관계기업지분을 보유한 경우, 해당 관계기업에 지분법을 적용 시 회계정책을 일치시키지 않을 수 있는 면제를 추가함.

· 기업회계기준서 제1112호의 개정

투자기업에 대한 공시범위를 명확히 함.

- 기업회계기준서 제1111호 '공동약정' 개정

공동약정 중 사업에 해당하는 공동영업에 대한 지분을 취득하는 경우, 사업결합 회계에 대한 모든 원칙을 적용하도록 규정함.

- 한국채택국제회계기준 연차개선 2012-2014

한국채택국제회계기준 2012-2014 연차개선은 아래의 개정을 주요 내용으로 하고 있으며, 개정 기준서의 적용으로 인해 재무제표에 미치는 유의적인 영향은 없습니다.

· 기업회계기준서 제1105호 매각예정비유동자산과 중단영업

매각 예정 및 소유주에 대한 분배 예정 분류 간 상호 대체 시 기존 회계처리를 그대로유지함을 명확히 함.

- 기업회계기준서 제1107호 금융상품: 공시  
금융자산 양도 시 금융자산을 관리하는 용역계약이 포함된 경우 지속적 관여 여부의 판단 기준을 명확히 하였으며, 2012년의 개정사항인 '공시 -금융자산과 금융부채의상계'에 의한 추가적인 공시가 기준서 제1034호 '중간재무보고'에 따라 요구되지 않는다면 모든 중간기간에 대해 요구되는 것은 아니라는 것을 명확히 함.

- 기업회계기준서 제1019호 종업원급여  
퇴직급여채무 측정에 사용되는 할인율 결정시 부채가 발생하는 국가가 아닌, 부채가 표시되는 통화가 중요한 고려요소임을 명확히 함.

- 기업회계기준서 제1034호 중간재무보고  
기준서상 '중간재무보고서의 다른 곳에 공시된 정보'의 의미하는 바가 무엇인지를 명확히 하였으며, 중간재무제표와 관련정보간의 상호참조에 대한 요구사항을 추가로 개정함.

## (2) 연결회사가 적용하지 않은 제·개정 기준서 및 해석서

연결회사는 제정 또는 공표됐으나 2016년 1월 1일 이후 시작하는 회계연도에 시행일이 도래하지 않았고, 조기 적용하지 않은 제·개정 기준서 및 해석서는 다음과 같습니다.

### - 기준서 제1109호 '금융상품'

2015년 12월 공표된 금융상품에 대한 새로운 기준은 금융상품의 인식과 측정을 규정한 기준서 제1039호를 대체합니다.

기업회계기준서 제1109호 '금융상품'은 금융상품의 분류와 측정을 사업모형과 상품의 현금흐름 특성에 근거하여 상각후원가, 기타포괄손익-공정가치, 당기손익-공정가치로 측정되도록 분류할 것을 규정하고 해당 분류에 따른 손익인식 방법을 규정하고 있습니다. 또한 손상모형은 기대신용손실과 그 변동을 인식하도록 변경되었습니다. 한편 위험회피회계에 대해서는 기업들의 위험관리와 일관되도록 부분적인 개정이 반영되었습니다. 새로운 기준서는 2018년 1월 1일 이후 최초로 시작되는 회계연도부터 적용되고 조기 적용이 허용되며 당기손익-공정가치로 지정한 금융부채의 손익에 대한 요구사항에 대한 부분적 조기적용도 허용됩니다. 연결회사는 개정 기준서 적용에 따른 영향을 파악하고 있습니다.

### - 기업회계기준서 제1115호 '고객과의 계약에서 생기는 수익'

2015년 12월 공표한 수익인식에 대한 새로운 기준은 재화와 용역에 대한 수익인식 기준인 기준서 제1018호와 건설계약 수익인식 기준인 제1011호 및 관련 해석서를 대체합니다.

기업회계기준서 제1115호 '고객과의 계약에서 생기는 수익'은 현행 수익인식 기준의 위험과 보상 이전 모형을 대체하여 고객에게 재화나 용역에 대한 통제가 이전될 때 수익을 인식한다는 원칙에 기초하여 5단계의 과정을 적용하여 수익을 인식하도록 요구합니다. 현행 수익인식과 주요한 차이로 재화나 용역이 묶음으로 제공될 때 구분되는 수행의무 별로 수익인식기준을 적용하도록 하고 변동대가 인식에 대한 제약을 규정하고 있으며, 수익을 일정 기간에 걸쳐 인식하기 위한 조건과 증가된 공시사항 등이 포함되었습니다. 새로운 기준서는 2018년 1월 1일 이후 최초로 시작되는 회계연도부터 적용되고 조기 적용이 허용됩니다. 연결회사는 개정 기준서 적용에 따른 영향을 파악하고 있습니다.

## 2.2 회계정책

요약분기연결재무제표의 작성에 적용된 유의적 회계정책과 계산방법은 주석 2.1(1)에서 설명하는 제·개정 기준서의 적용으로 인한 변경 및 아래 문단에서 설명하는 사항을 제외하고는 전기 연결재무제표 작성에 적용된 회계정책이나 계산방법과 동일합니다.

중간기간의 법인세비용은 전체 회계연도에 대해서 예상되는 최선의 가중평균연간법인세율, 즉 추정평균연간유효법인세율을 중간기간의 세전이익에 적용하여 계산합니다.

### 3. 중요한 회계추정 및 가정 :

연결회사는 미래에 대하여 추정 및 가정을 하고 있습니다. 추정 및 가정은 지속적으로 평가되며, 과거 경험과 현재의 상황에서 합리적으로 예측가능한 미래의 사건과 같은 다른 요소들을 고려하여 이루어집니다. 이러한 회계추정은 실제 결과와 다를 수도 있습니다.

요약분기연결재무제표 작성시 사용된 중요한 회계추정 및 가정은 법인세비용을 결정하는데 사용된 추정의 방법을 제외하고는 전기 연결재무제표의 작성시 적용된 회계추정 및 가정과 동일합니다.

#### 4. 재무위험관리 :

##### 4.1 재무위험관리요소

연결회사는 여러 활동으로 인하여 시장위험, 신용위험 및 유동성 위험과 같은 다양한금융 위험에 노출되어 있습니다.

중간연결재무제표는 연차연결재무제표에서 요구되는 모든 재무위험관리와 공시사항을 포함하지 않으므로 2015년 12월 31일의 연차연결재무제표를 참고하시기 바랍니다.

연결회사의 위험관리부서 및 기타 위험관리정책에는 전기말 이후 중요한 변동사항이 없습니다.

##### 4.2 유동성 위험

전기말과 비교하여 금융부채에 대한 계약상 할인되지 않은 현금흐름에 대한 중요한 변동은 없습니다.

### 4.3 공정가치 측정

#### 4.3.1 공정가치 서열체계

연결회사는 재무상태표에 공정가치로 측정되는 금융상품에 대하여 공정가치 측정에 사용된 투입변수에 따라 다음과 같은 공정가치 서열체계로 분류하였습니다.

- Level 1 : 동일한 자산이나 부채에 대한 시장 공시가격
- Level 2 : 시장에서 관측가능한 투입변수를 활용한 공정가치  
(단, Level 1에 포함된 공시가격은 제외)
- Level 3 : 관측가능하지 않은 투입변수를 활용한 공정가치

보고기간종료일 현재 공정가치로 측정되거나 공정가치가 공시되는 연결회사 금융상품의 공정가치 서열체계에 따른 수준별 공시는 다음과 같습니다(단위: 백만원).

구 분	2016.9.30			
	Level 1	Level 2	Level 3	합 계
자산				
- 매도가능금융자산	1,240,961	-	36,169	1,277,130
- 단기파생상품자산	-	2,230	-	2,230
- 장기파생상품자산	-	-	1,436	1,436
합 계	1,240,961	2,230	37,605	1,280,796
부채				
- 단기파생상품부채	-	408	-	408
- 장기파생상품부채	-	30,830	-	30,830
합 계	-	31,238	-	31,238

구 분	2015.12.31			
	Level 1	Level 2	Level 3	합 계
자산				
- 매도가능금융자산	1,293,893	-	36,169	1,330,062
- 단기파생상품자산	-	15,133	-	15,133
- 장기파생상품자산	-	4,438	-	4,438
합 계	1,293,893	19,571	36,169	1,349,633
부채				
- 단기파생상품부채	-	10,392	-	10,392
- 장기파생상품부채	-	940	375	1,315
합 계	-	11,332	375	11,707

2016년 당분기 중, 연결회사의 금융자산과 금융부채의 공정가치에 영향을 미치는 사업환경 및 경제적인 환경의 유의적인 변동은 없습니다.



### 4.3.2 가치평가기법 및 투입변수

연결회사는 공정가치 서열체계에서 Level 2와 Level 3으로 분류되는 반복적인 공정가치측정치, 비반복적인 공정가치측정치, 공시되는 공정가치에 대하여 다음의 가치평가기법과 투입변수를 사용하고 있습니다.

(단위: 백만원)

구 분	당분기말					
	공정가치	수준	가치평가기법	투입변수	투입변수 범위	투입변수 가중평균
매도가능금융자산						
비상장주식	36,169	3	현금흐름할인법	매출성장률	4.32%~6.19%	5.63%
				영업이익률	3.69%~4.98%	4.33%
				할인율	15.74%	15.74%
			유사기업비교법	주가순자산비율	0.46 ~ 0.94	0.7
파생상품						
통화스왑	(28,613)	2	현금흐름할인법	환율	해당사항 없음	해당사항 없음
이자율스왑	(395)			이자율	해당사항 없음	해당사항 없음
기타파생상품부채(*)	1,436	3	Hull & White 모형	채권수익율	2.28% ~ 4.57%	2.99%
				할인율	4.81%	해당사항 없음

(\*) 연결회사는 당분기와 전기 중 수익증권을 기초자산으로 하는 정산계약을 체결하였으며, 이에 대하여 독립적인 외부평가기관의 전문가적인 판단에 근거한 합리적인 평가모형과 적절한 추정치를 사용하여 산정한 금액을 공정가치로 보아 공정가치 평가를 수행하였습니다. 외부평가기관의 공정가치 산정시 사용한 평가모형은 Hull & White 모형으로서 정산시점의 수익증권의 가치와 투자원리금의 차이를 현재가치로 할인하여 평가하였습니다.

### 4.3.3 수준 3으로 분류된 공정가치 측정치의 가치평가과정

연결회사는 재무보고 목적의 공정가치 측정을 담당하는 별도 팀을 운영하고 있으며 이러한 공정가치 측정치는 Level 3으로 분류되는 공정가치 측정치를 포함하고 있습니다. 공정가치 측정을 담당하는 팀은 회사의 재무담당이사에게 직접 보고하며 매 분기보고일정에 맞추어 공정가치 평가과정 및 그 결과에 대해 재무담당이사에게 협의합니다.

5. 영업부문정보 :

연결회사는 시장 및 판매방법의 특징 등을 고려한 부문별 경영성과를 적절히 관리하기 위하여 영업부문을 구분하여 관리하고 있으며, 영업부문별 주요 정보는 다음과 같습니다.

가. 영업부문에 대한 일반정보 -

부 문	주요 사업의 내용	회사와 종속기업 현황
유통업	대형·소형마트 및 도소매	주식회사 이마트
		주식회사 신세계엘앤비
		주식회사 에브리데이리테일
		주식회사 이마트위드미
		상해이매득초시유한공사
		천진이매득초시유한공사
		무석이매득구물중심유한공사
		상해신이백화유한공사
		곤산이매득구물중심유한공사
		상하이마트무역유한공사
		E-MART AMERICA, INC.
		E-MART VIETNAM CO., LTD.
		호텔업 등
주식회사 신세계영랑호리조트		
단체급식·외식사업 및 식품유통업	주식회사 신세계푸드	
	세린식품 주식회사	
	스무디킹코리아 주식회사	
부동산업	주식회사 신세계프라퍼티	
	주식회사 신세계투자개발	

나. 영업부문의 재무현황(단위: 백만원) -

(1) 당분기

구분	유통업	호텔업 등	내부거래	합 계
총매출액	11,512,336	1,347,327	(262,475)	12,597,188
특정매입원가(*)	(1,479,789)	-	-	(1,479,789)
순매출액	10,032,547	1,347,327	(262,475)	11,117,399
감가상각비	284,924	37,084	-	322,008
무형자산상각비	13,605	3,832	998	18,435
영업손익	431,783	(20,484)	6,253	417,552
총자산	14,454,479	2,510,560	(1,920,221)	15,044,818
총부채	6,603,344	671,499	(41,413)	7,233,430

(\*) 연결회사는 매출 순액인식에 따른 총매출의 차감 조정금액을 특정매입원가로 표시하고 있습니다.

(2) 전분기

구분	유통업	호텔업 등	내부거래	합 계
총매출액	10,818,355	1,002,552	(225,459)	11,595,448
특정매입원가(*)	(1,280,672)	-	-	(1,280,672)
순매출액	9,537,683	1,002,552	(225,459)	10,314,776
감가상각비	274,663	30,364	-	305,027
무형자산상각비	13,376	2,948	2,043	18,367
영업손익	448,665	(21,519)	(7,148)	419,998
총자산	14,190,941	2,261,980	(1,751,257)	14,701,664
총부채	6,912,931	629,934	(33,012)	7,509,853

(\*) 연결회사는 매출 순액인식에 따른 총매출의 차감 조정금액을 특정매입원가로 표시하고 있습니다.

다. 매출활동을 포함한 연결회사의 주된 활동은 대부분 대한민국에서 이루어지고 있으며, 연결회사 매출액의 10% 이상을 차지하는 외부고객은 없습니다.

6. 범주별 금융상품 :

가. 보고기간종료일 현재 범주별 금융상품의 내역은 다음과 같습니다(단위: 백만원).

(1) 당분기말

금융자산	당기손익인식 금융자산	대여금 및 수취채권	매도가능 금융자산	위험회피목적 파생상품	합 계
현금및현금성자산	-	299,937	-	-	299,937
매출채권	-	243,490	-	-	243,490
기타수취채권	-	90,837	-	-	90,837
단기파생상품자산	2	-	-	2,228	2,230
기타단기금융자산	-	112,832	-	-	112,832
매도가능금융자산	-	-	1,280,000	-	1,280,000
기타장기금융자산	-	567,028	-	-	567,028
장기파생상품자산	1,436	-	-	-	1,436
합 계	1,438	1,314,124	1,280,000	2,228	2,597,790

금융부채	당기손익인식 금융부채	상각후원가로 측정하는 금융부채	위험회피목적 파생상품	합 계
매입채무	-	994,230	-	994,230
기타지급채무	-	528,395	-	528,395
단기차입금	-	1,282,115	-	1,282,115
단기파생상품부채	403	-	5	408
기타단기금융부채	-	312,400	-	312,400
장기차입금	-	2,433,892	-	2,433,892
장기파생상품부채	-	-	30,830	30,830
기타장기금융부채	-	136,037	-	136,037
합 계	403	5,687,069	30,835	5,718,307

(2) 전기말

금융자산	당기손익인식 금융자산	대여금 및 수취채권	매도가능 금융자산	위험회피목적 파생상품	합 계
현금및현금성자산	-	63,368	-	-	63,368
매출채권	-	216,459	-	-	216,459
기타수취채권	-	77,953	-	-	77,953
단기파생상품자산	12	-	-	15,121	15,133
기타단기금융자산	-	126,841	-	-	126,841
매도가능금융자산	-	-	1,330,069	-	1,330,069
기타장기금융자산	-	605,754	-	-	605,754
장기파생상품자산	-	-	-	4,438	4,438
합 계	12	1,090,375	1,330,069	19,559	2,440,015

금융부채	당기손익인식 금융부채	상각후원가로 측정하는 금융부채	위험회피목적 파생상품	합 계
매입채무	-	820,776	-	820,776
기타지급채무	-	606,021	-	606,021
단기차입금	-	1,458,666	-	1,458,666
단기파생상품부채	530	-	9,862	10,392
기타단기금융부채	-	274,456	-	274,456
장기차입금	-	2,644,162	-	2,644,162
장기파생상품부채	375	-	940	1,315
기타장기금융부채	-	114,301	-	114,301
합 계	905	5,918,382	10,802	5,930,089

연결회사는 매도가능금융자산과 장기차입금을 제외한 상기 금융상품의 장부가액을 공정가치의 합리적인 근사치로 추정하고 있습니다(주석 4.3.1 참조).

나. 금융상품 범주별 순손익 구분(단위: 백만원)

(1) 당분기

금융자산	대여금 및 수취채권	매도가능 금융자산	위험회피목적 파생상품	당기손익인식 금융자산	계
평가손익(기타포괄손익)(*)	-	(52,932)	750	-	(52,182)
평가손익(당기손익)	-	-	(2,271)	1,812	(459)
처분손익(당기손익)	-	(34)	-	-	(34)
거래손익	-	-	(14,118)	301	(13,817)
이자수익	21,057	-	-	-	21,057
배당금수익	-	21,173	-	-	21,173
외화환산손익	(53)	-	-	-	(53)
외환차손익	(124)	-	-	-	(124)
대손상각비	(204)	-	-	-	(204)
기타의대손상각비	314	-	-	-	314

금융부채	당기손익인식 금융부채	상각후원가로 측정하는 금융부채	위험회피목적 파생상품	계
평가손익(기타포괄손익)(*)	-	-	(1,413)	(1,413)
평가손익(당기손익)	(106)	-	(28,488)	(28,594)
거래손익	(789)	-	(81)	(870)
이자비용	-	(86,211)	-	(86,211)
외화환산손익	-	31,319	-	31,319
외환차손익	-	15,450	-	15,450

(\*) 법인세효과 고려 전 금액입니다.

(2) 전분기

금융자산	대여금 및 수취채권	매도가능 금융자산	위험회피목적 파생상품	계
평가손익(기타포괄손익 (*))	-	(207,023)	(430)	(207,453)
처분손익(손익대체)(*))	-	(348,913)	-	(348,913)
평가손익(당기손익)	-	-	17,154	17,154
처분손익(당기손익)	-	325,539	-	325,539
거래손익	-	-	282	282
이자수익	19,870	-	-	19,870
배당금수익	-	26,573	-	26,573
외화환산손익	576	-	-	576
외환차손익	1,628	-	-	1,628
대손상각비	(335)	-	-	(335)
기타의대손상각비	(662)	-	-	(662)

금융부채	당기손익인식 금융부채	상각후원가로 측정하는 금융부채	위험회피목적 파생상품	계
평가손익(기타포괄손익)(*))	-	-	(2,209)	(2,209)
평가손익(당기손익)	37	-	39,618	39,655
거래손익	(406)	-	(48)	(454)
이자비용	-	(93,635)	-	(93,635)
외화환산손익	-	(56,942)	-	(56,942)
외환차손익	-	(2,993)	-	(2,993)

(\*) 법인세효과 고려 전 금액입니다.

7. 사용제한금융상품 :

보고기간종료일 현재 사용이 제한된 금융자산 등의 내용은 다음과 같습니다(단위: 백만원).

구분	은행명	금액		제한사유
		2016.9.30	2015.12.31	
기타단기금융자산	국민은행 외	88,530	66,255	동반성장협력 예치금 및 질권설정 등
기타장기금융자산	신한은행 외	33	33	당좌개설보증금

8. 유형자산, 투자부동산 및 무형자산 :

가. 당분기와 전분기 중 유형자산, 투자부동산 및 무형자산의 변동 내역은 다음과 같습니다  
(단위: 백만원).

(1) 당분기

구 분	유형자산	투자부동산	무형자산
2016년 01월 01일	9,805,410	164,117	383,203
취득 및 자본적지출	653,400	69	11,310
본계정대체로 인한 증감	(12,204)	3,531	7,287
타계정대체로 인한 증감	(1,002)	2,089	(1,088)
처분 및 폐기	(11,536)	-	(3,036)
감가상각 및 상각	(318,100)	(3,342)	(18,435)
손상차손 및 환입	14	-	-
환율변동효과	(5,200)	(114)	(714)
2016년 09월 30일	10,110,782	166,350	378,527

(2) 전분기

구 분	유형자산	투자부동산	무형자산
2015년 01월 01일	9,265,567	167,663	371,259
사업결합으로 인한 취득	4,649	-	8,920
취득 및 자본적지출	829,096	-	6,529
본계정대체로 인한 증감 등	(11,139)	-	11,139
처분 및 폐기	(37,835)	(17)	(323)
감가상각 및 상각	(301,385)	(3,281)	(18,367)
환율변동효과	4,023	-	402
2015년 09월 30일	9,752,976	164,365	379,559



나. 보고기간종료일 현재 차입금 등과 관련하여 담보로 제공되어 있는 유형자산은 다음과 같습니다(단위: 백만원).

(1) 당분기

담보제공자산	2016.9.30				
	장부가액	담보 한도액	관련계정	관련 차입금액	담보권자
토 지	15,704	17,800	장·단기 차입금	14,662	신한은행 외 3곳
건 물	56,261				
건 물(*1)	9,240	73,174	-	-	우리은행 외 3곳

(\*1) 연결회사와 제 3자인 토지 소유주를 위하여 근저당권 설정을 허용한 건입니다.

(2) 전기

담보제공자산	2015.12.31				
	장부가액	담보한도액	관련계정	관련 차입금액	담보권자
토 지	15,094	13,900	장·단기 차입금	2,641	우리은행 외 3곳
건 물	57,641				
건 물(*1)	2,729	71,574	-	-	우리은행 외 2곳

(\*1) 연결회사와 제 3자인 토지 소유주를 위하여 근저당권 설정을 허용한 건입니다.

9. 관계기업 및 공동기업 투자 :

가. 보고기간종료일 현재 관계기업 및 공동기업 투자 내역은 다음과 같습니다(단위: 백만원).

회사명	구 분	소재지	결산월	주요 영업활동	지분율 (%)	장부금액	
						2016.9.30	2015.12.31
신세계건설 주식회사	관계기업	국내	12월	유통상업시설의 건축 및 관련 토목·시공·감리업과 골프장 등 종합레저사업	32.4	-	-
주식회사 신세계아이앤씨	관계기업	국내	12월	소프트웨어의 개발 공급, 시스템 통합 구축 서비스의 개발 및 판매 등	29.0	47,343	47,791
주식회사 신세계티비쇼핑(*1)	관계기업	국내	12월	데이터방송채널사용사업 등	47.8	592	5,053
주식회사 스타벅스커피코리아	공동기업	국내	12월	커피 및 관련용품의 수입·제조·판매	50.0	119,764	95,448
주식회사 신세계페이먼츠	공동기업	국내	12월	전자지급결제 대행업	50.0	1,017	989
주식회사 하남유니온스퀘어(*2)	공동기업	국내	12월	부동산 임대 및 공급업	51.0	297,705	304,421
합 계						466,421	453,702

(\*1) 회사는 2016년 3월 14일을 출자일로 하여 주식회사 신세계티비쇼핑에 7,174백만원을 추가출자하였습니다.

(\*2) 회사의 종속기업인 주식회사 신세계프라퍼티가 보유한 주식회사 하남유니온스퀘어의 지분율은 51.0%이나 피투자회사의 정관에 만장일치의 규정이 존재하는 등 공동기업의 분류 기준을 충족하므로 공동기업으로 분류하였습니다.

연결회사가 공동지배력을 보유하고 있는 모든 공동약정들은 별도의 회사를 통하여 구조화되었으며, 공동약정에 대하여 공동지배력을 보유하는 당사자들이 약정의 순자산에 대한 권리를 보유하고 있다고 판단하여 공동기업으로 분류하고 있습니다.

나. 당분기와 전분기 중 관계기업 및 공동기업 투자의 변동내역은 다음과 같습니다(단위: 백만원).

(1) 당분기

회사명	기초평가액	취득	지분법손익	기타증감액	기말평가액
신세계건설 주식회사	-	-	324	(324)	-
주식회사 신세계아이앤씨	47,791	-	137	(585)	47,343
주식회사 신세계티비쇼핑	5,053	7,174	(11,523)	(112)	592
주식회사 스타벅스커피코리아	95,448	-	24,316	-	119,764
주식회사 신세계페이먼츠	989	-	29	(1)	1,017
주식회사 하남유니온스퀘어	304,421	-	(6,023)	(693)	297,705
합 계	453,702	7,174	7,260	(1,715)	466,421

(2) 전분기

회사명	기초평가액	취득	지분법손익	기타증감액	기말평가액
신세계건설 주식회사	-	-	-	-	-
주식회사 신세계아이앤씨	46,375	-	2,530	(444)	48,461
주식회사 신세계티비쇼핑	-	11,000	(2,149)	(50)	8,801
주식회사 스타벅스커피코리아	84,434	-	9,029	-	93,463
주식회사 신세계페이먼츠	966	-	17	-	983
주식회사 하남유니온스퀘어	-	305,879	(551)	(714)	304,614
합 계	131,775	316,879	8,876	(1,208)	456,322

다. 주요 관계기업 및 공동기업의 요약 재무정보, 장부금액으로의 조정 내역 및 수령한 배당금은 다음과 같습니다(단위: 백만원).

구분	신세계건설 주식회사		주식회사 신세계아이앤씨		주식회사 스타벅스커피코리아	
	당분기말	전기말	당분기말	전기말	당분기말	전기말
유동자산	419,955	313,779	138,015	139,003	88,684	51,114
비유동자산	364,447	364,818	79,929	78,270	416,479	398,156
유동부채	639,582	572,832	46,323	47,159	229,647	234,993
비유동부채	17,511	12,789	7,245	3,948	35,987	23,380
자본	127,309	92,976	164,376	166,166	239,529	190,897
지분율(%)	32.4	32.4	29.0	29.0	50.0	50.0
순자산지분해당액 (*1)(*2)	26,260	14,487	47,688	48,207	119,764	95,448
미실현손익	(48,360)	(45,808)	(345)	(416)	-	-
관계기업 장부금액	-	-	47,343	47,791	119,764	95,448

(\*1) 회사의 관계기업인 주식회사 신세계건설의 신종자본증권 발행 관련 자본금 및 배당으로 인한 이익잉여금 증감액은 제외하였습니다.

(\*2) 보고기간종료일 현재 주식회사 신세계건설에 대한 지분법 적용의 중지로 인하여 인식하지 못한 누적 미반영 지분변동액은 다음과 같습니다(단위: 백만원).

구분	당분기말		전기말	
	미반영 손실	미반영 기타자본항목	미반영 손실	미반영 기타자본항목
신세계건설 주식회사	(22,419)	319	(31,640)	319

구 분	주식회사 신세계페이먼츠		주식회사 신세계티비쇼핑		주식회사 하남유니온스퀘어	
	당분기말	전기말	당분기말	전기말	당분기말	전기말
유동자산	19,376	17,075	6,509	11,367	97,731	56,448
비유동자산	564	722	17,913	6,610	1,019,931	614,277
유동부채	17,828	15,787	25,666	10,692	101,182	64,672
비유동부채	77	32	811	11	488,594	65,842
자본	2,035	1,978	(2,055)	7,274	527,886	540,211
지분율(%)	50.0	50.0	47.8	47.8	51.0	51.0
순자산지분해당액	1,017	989	(982)	3,479	269,223	275,508
미실현손익	-	-	-	-	(789)	(358)
기타	-	-	1,574	1,574	29,271	29,271
관계기업 장부금액	1,017	989	592	5,053	297,705	304,421

구 분	신세계건설 주식회사		주식회사 신세계아이앤씨		주식회사 스타벅스커피코리아	
	당분기	전분기	당분기	전분기	당분기	전분기
매출액	1,081,843	743,368	220,241	192,026	715,289	549,363
영업이익	46,912	29,433	6,153	11,523	60,905	30,619
분기순이익	37,320	16,094	226	8,569	48,632	18,055
기타포괄손익	-	-	(246)	213	-	-
총포괄손익	37,320	16,094	(20)	8,782	48,632	18,055
관계기업으로부터 수 령한 배당금	(324)	-	(499)	(499)	-	-

구 분	주식회사 신세계페이먼츠		주식회사 신세계티비쇼핑		주식회사 하남유니온스퀘어	
	당분기	전분기	당분기	전분기	당분기	전분기
매출액	25,257	22,296	19,851	3,025	10,109	-
영업이익(손실)	(1)	(19)	(24,110)	(7,298)	(10,248)	(981)
분기순이익(손실)	59	35	(24,094)	(7,350)	(10,966)	(481)
기타포괄손익	(2)	(1)	(15)	-	(1,359)	(1,400)
총포괄손익	57	34	(24,109)	(7,350)	(12,325)	(1,881)
관계기업으로부터 수 령한 배당금	-	-	-	-	-	-

라. 시장성 있는 관계기업 및 공동기업의 시장가격정보(단위: 백만원)

구 분	회사명	2016.9.30		2015.12.31	
		시가	장부금액	시가	장부금액
관계기업	신세계건설 주식회사	53,288	-	54,454	-
관계기업	주식회사 신세계아이앤씨	36,178	47,343	49,052	47,791

10. 차입금 :

가. 보고기간종료일 현재 장·단기차입금의 내역은 다음과 같습니다(단위: 백만원).

계정과목	구 분	차입처	이자율(%)	금액	
				2016.9.30	2015.12.31
단기차입금	당좌차월	KEB하나은행 외	기준금리	9,462	894
	일반대출	국민은행 외	1.67~4.66	154,459	152,677
	기업어음	KEB하나은행 외	2.05~4.52	120,591	298,330
단기차입금 계				284,512	451,901
장기차입금	원화변동차입금	KEB하나은행 외	1.49~4.13	438,167	32,412
	원화고정차입금	신한은행	2.24~3.77	113,660	451,078
차감 : 유동성장기부채				(165,190)	(200,705)
장기차입금 계				386,637	282,785

나. 보고기간종료일 현재 사채의 내역은 다음과 같습니다(단위: 백만원).

구 분	발행일	만기일	이자율(%)	금액	
				2016.9.30	2015.12.31
9회 무보증사채	2012.9.24	2017.9.24	3.21	300,000	300,000
11회 무보증사채	2013.4.15	2016.4.15	-	-	200,000
해외사모사채	2013.7.22	2016.7.22	-	-	571,761 (USD 450백만) (AUD 52백만)
해외사모사채	2013.5.15	2016.5.16	-	-	35,160(USD 30백만)
사모사채	2013.9.16	2018.9.16	4.10	30,000	30,000
사모사채	2013.10.10	2018.10.10	4.10	10,000	10,000
해외사모사채	2014.8.28	2017.8.28	3M LIBOR + 1.8	32,889(USD 30백만)	35,160(USD 30백만)
12회 무보증사채	2014.1.10	2017.1.10	3.26	300,000	300,000
13-1회 무보증사채	2014.4.15	2017.4.15	3.08	200,000	200,000
13-2회 무보증사채	2014.4.15	2019.4.15	3.40	200,000	200,000
14회 무보증사채	2014.10.10	2019.10.10	2.63	250,000	250,000
15-1회 무보증사채	2015.1.15	2018.1.15	2.18	300,000	300,000
15-2회 무보증사채	2015.1.15	2020.1.15	2.30	200,000	200,000
16회 무보증사채	2015.4.24	2018.4.24	1.90	200,000	200,000
17-1회 무보증사채	2015.8.28	2018.8.18	1.90	100,000	100,000
17-2회 무보증사채	2015.8.28	2020.8.18	2.16	100,000	100,000
해외사모사채	2015.11.25	2018.11.25	3M LIBOR + 0.57	131,556(USD 120백만)	140,640(USD 120백만)
1회 무보증사채	2016.03.31	2018.03.31	3.90	10,000	-
2회 무보증사채	2016.06.07	2018.06.07	3.80	10,000	-
3회 무보증사채	2016.06.29	2018.06.29	3.80	10,000	-
사모사채	2016.07.08	2018.07.08	2.80	20,000	-
4회 무보증사채	2016.07.11	2018.07.11	3.65	20,000	-
해외사모사채	2016.07.20	2019.07.19	3M LIBOR + 0.75	219,260(USD 200백만)	-
해외사모사채	2016.07.20	2019.07.19	3M LIBOR + 0.75	76,741(USD 70백만)	-
해외사모사채	2016.07.26	2019.07.25	3M LIBOR + 0.85	164,445(USD 150백만)	-
소 계				2,884,891	3,172,721
차감 : 사채할인발행차금				(5,224)	(5,284)
소 계				2,879,667	3,167,437
차감 : 유동성장기부채				(832,413)	(806,060)
합 계				2,047,254	2,361,377

11. 순확정급여부채 :

(1) 순확정급여부채 산정내역

(단위: 백만원)

구 분	2016.9.30	2015.12.31
확정급여채무의 현재가치	643,022	581,962
사외적립자산의 공정가치(*)	(472,523)	(484,230)
순확정급여부채	170,499	97,732

(\*) 당분기말 사외적립자산의 공정가치는 기존의 국민연금전환금 501백만원(전기말 : 523백만원)이 포함된 금액입니다.

(2) 확정급여채무의 변동내역

(단위: 백만원)

구 분	당 분 기	전 분 기
기초금액	581,962	499,807
당기근무원가	67,624	62,488
이자비용	11,231	12,049
계열사로부터 전출입	449	(1,273)
사업결합으로 인한 증가	-	728
제도에서의 지급액 :	(18,244)	(17,950)
- 급여의 지급	(18,244)	(17,950)
보고기간말 금액	643,022	555,849



(3) 사외적립자산의 변동내역

(단위: 백만원)

구 분	당 분 기	전 분 기
기초금액	484,230	411,232
이자수익	9,189	8,781
재측정요소 :	(3,459)	(2,779)
- 사외적립자산의 손익(*1)	(3,459)	(2,779)
계열사로부터 전출입	(1,263)	(1,092)
사업결합으로 인한 증가	-	56
제도에서의 지급 :	(16,174)	(15,226)
- 급여의 지급	(16,174)	(15,226)
보고기간말 금액	472,523	400,972

(\*1) 이자수익에 포함된 금액 제외

(4) 손익계산서에 반영된 금액

(단위: 백만원)

구 분	당 분 기	전 분 기
당기근무원가	67,624	62,488
순이자원가	2,042	3,268
종업원 급여에 포함된 총 비용	69,666	65,756

## 12. 신종자본증권

(1) 보고기간종료일 현재 회사가 발행한 신종자본증권 내역은 다음과 같습니다(단위:백만원).

구분	종류	발행일	만기일(*1)	연이자율(*2)	금액
제 1회 채권형 신종자본증권(*3)	무기명식 이권부 무보증 후순위사채	2016-04-29	2046-04-29	3.60%	250,000
제 2회 채권형 신종자본증권(*3)	무기명식 이권부 무보증 후순위사채	2016-04-29	2046-04-29	3.55%	130,000
발행비용					(1,031)
합계					378,969

(\*1) 회사는 회사의 선택에 따라 사전통지 후 만기를 연장할 수 있습니다.

(\*2) 발행일로부터 5년 후 금리가 조정됩니다.

(\*3) 채권형신종자본증권의 발행조건은 다음과 같습니다(단위: 백만원).

구분	제 1회 채권형 신종자본증권	제 2회 채권형 신종자본증권
발행금액	250,000	130,000
만기	30년(만기 도래 시 회사의 의사결정에 따라 만기연장 가능)	30년(만기 도래 시 회사의 의사결정에 따라 만기연장 가능)
이자율	- 발행일~ 2021.04.29 : 연 고정금리 3.60% - 2021.04.29 ~ 2026.04.29 : 5년만기 국고채수익률 + 가산금리 - 2026.04.29 ~ 2041.04.29 : 5년만기 국고채수익률 + 가산금리 + 0.25% (1차 Step-up 마진) - 2041.04.29 ~ 상환완료시 : 5년만기 국고채수익률 + 가산금리 + 0.25%(1차 Step-up 마진) + 0.75% (2차 Step-up 마진)	- 발행일~ 2021.04.29 : 연 고정금리 3.55% - 2021.04.29 ~ 2026.04.29 : 5년만기 국고채수익률 + 가산금리 - 2026.04.29 ~ 2041.04.29 : 5년만기 국고채수익률 + 가산금리 + 0.25% (1차 Step-up 마진) - 2041.04.29 ~ 상환완료시 : 5년만기 국고채수익률 + 가산금리 + 0.25%(1차 Step-up 마진) + 0.75% (2차 Step-up 마진)
이자지급조건	3개월 후급이며, 선택적 지급연기 가능	3개월 후급이며, 선택적 지급연기 가능
기타	발행 후 5년 시점 및 이후 매 이자지급일마다 콜옵션 행사 가능	발행 후 5년 시점 및 이후 매 이자지급일마다 콜옵션 행사 가능

회사가 발행한 신종자본증권은 상대방에게 금융자산을 인도하기로 하는 계약상 의무가 존재하지 아니하여 자본으로 분류하였습니다. 또한 회사가 발행한 신종자본증권은 청산이나 파산시 보통주에 우선하는 후순위채권입니다.

(2) 보고기간종료일 현재 회사의 종속기업인 주식회사 신세계조선포텔이 발행한 신종자본증권 내역은 다음과 같습니다(단위: 백만원).

구 분	종 류	발행일	만기일(*1)	연이자율(*2)	금 액
제 1회 채권형 신종자본증권(*3)	무기명식 이권부 무보증 후순위사채	2015-04-21	2020-04-21	4.95%	50,000
발행비용					(491)
합 계					49,509

(\*1) 회사는 별도의 통지나 공고없이 회사의 선택에 따라 만기를 연장할 수 있습니다.(\*2) 발행일로부터 5년 후 금리가 조정됩니다.

(\*3) 채권형신종자본증권의 발행조건은 다음과 같습니다(단위: 백만원).

구 분	제 1회 채권형 신종자본증권
발행금액	50,000
만기	5년(만기 도래 시 회사의 의사결정에 따라 만기연장 가능)
이자율	- 발행일 ~ 2020.04.21 : 연 고정금리 4.95% - 2020.04.22~2031.04.21 : 5년만기 국고채수익률 + 가산금리 + 가중가산금리 - 2031.04.22~상환완료시 : 2030.04.22부터 2031.04.21까지의 기간 동안의 이자율
이자지급조건	3개월 후급이며, 선택적 지급연기 가능
기타	발행 후 5년 시점 및 이후 매 이자지급일마다 콜옵션 행사 가능

회사의 종속기업이 발행한 신종자본증권은 상대방에게 금융자산을 인도하기로 하는 계약상의 의무가 존재하지 아니하여 자본(비지배지분)으로 분류하였습니다.

13. 비용의 성격별 분류 :

당분기와 전분기 중 주요 비용의 성격별 분류 내역은 다음과 같습니다(단위: 백만원).

구 분	당 분 기		전 분 기	
	3개월	누적	3개월	누적
재고자산의 변동	236	(100,896)	(40,489)	(93,058)
상품 및 원·부재료 매입액	2,740,549	7,630,114	2,555,922	7,116,826
급여 및 퇴직급여	338,988	1,002,482	313,418	918,239
지급수수료	301,002	848,099	261,313	745,321
임차료	77,428	231,078	61,866	186,238
감가상각비 및 무형자산상각비	115,057	340,443	110,153	323,394
광고선전비	17,564	55,375	18,305	48,041
판매촉진비	23,400	64,563	20,817	57,433
기타	205,155	628,589	188,990	592,343
매출원가 및 판매비와관리비의 합 계	3,819,379	10,699,847	3,490,295	9,894,777

14. 판매비와관리비 :

당분기와 전분기 중 판매비와관리비의 내역은 다음과 같습니다(단위: 백만원).

구 분	당 분 기		전 분 기	
	3개월	누적	3개월	누적
급여	260,849	771,106	241,498	712,442
퇴직급여	19,294	57,761	18,605	55,619
복리후생비	29,952	88,658	27,578	83,607
여비교통비	3,714	12,456	3,421	10,709
세금과공과	25,841	134,130	24,341	138,113
지급수수료	250,800	702,013	212,854	603,284
임차료	67,338	202,869	52,073	160,630
수선비	9,790	28,195	8,675	26,081
수도광열비	53,131	130,250	52,901	129,670
감가상각비	97,836	288,886	93,188	274,968
무형자산상각비	6,169	18,057	6,266	17,870
광고선전비	17,266	54,371	17,879	47,034
판매촉진비	23,335	64,182	20,685	57,016
기타	49,338	140,706	44,179	125,404
합 계	914,653	2,693,640	824,143	2,442,447

15. 기타수익 및 기타비용 :

당분기와 전분기 중 기타수익 및 기타비용의 내역은 다음과 같습니다(단위: 백만원).

구 분	당 분 기		전 분 기	
	3개월	누적	3개월	누적
1. 기타수익:				
수입수수료	242	725	229	688
유·무형자산처분이익 등	163	216	406	745
대손충당금환입	26	317	-	-
잡이익	7,968	21,699	6,400	21,933
합 계	8,399	22,957	7,035	23,366
2. 기타비용:				
기타의대손상각비	1	3	524	662
기부금	3,745	7,991	2,511	6,069
유·무형자산처분손실 등	1,592	5,147	13,002	18,740
잡손실	2,057	6,662	11,250	15,837
합 계	7,395	19,803	27,287	41,308

16. 금융수익 및 금융비용 :

당분기와 전분기 중 금융수익 및 금융비용의 내역은 다음과 같습니다(단위: 백만원).

구 분	당 분 기		전 분 기	
	3개월	누적	3개월	누적
1. 금융수익:				
이자수익	6,125	21,057	8,031	19,870
배당금수익	-	21,173	-	26,573
외화환산이익	26,155	31,368	1,946	4,452
외환차익	16,748	20,391	1,929	4,400
통화선도거래이익		306	250	282
통화선도평가이익	723	2	-	-
통화스왑평가이익	-	1,811	44,352	60,039
이자율스왑거래이익	220	219	-	-
이자율스왑평가이익	-	301	82	37
매도가능증권처분이익	-	-	-	325,539
합 계	49,971	96,628	56,590	441,192
2. 금융비용:				
이자비용	27,795	86,211	31,005	93,635
외화환산손실	-	102	44,623	60,818
외환차손	-	5,065	3,018	5,766
통화선도거래손실	1,112	492	7	48
통화선도평가손실	8	408	-	-
통화스왑거래손실	14,121	14,199	-	-
통화스왑평가손실	26,726	30,759	1,383	3,267
이자율스왑거래손실	194	521	181	406
매도가능증권처분손실	-	34	-	-
합 계	69,956	137,791	80,217	163,940

17. 법인세비용 :

법인세비용은 전체 회계연도에 대해서 예상되는 최선의 가중평균 연간법인세율의 추정에 기초하여 인식하였습니다. 2016년 12월 31일로 종료하는 회계연도의 예상평균연간법인세율은 27.1%(2015년 9월 30일로 종료하는 기간에 대한 예상법인세율: 27.0%) 입니다.

18. 영업으로부터 창출된 현금흐름 :

가. 영업으로부터 창출된 현금흐름 -

당분기와 전분기 중 영업으로부터 창출된 현금흐름의 내역은 다음과 같습니다(단위: 백만원).

구 분	당 분 기	전 분 기
1. 법인세비용차감전순이익	386,803	688,185
2. 조정	509,386	155,793
퇴직급여	69,675	65,756
감가상각비	322,008	305,027
무형자산상각비	18,435	18,367
이자비용	86,211	93,635
임차료	16,150	17,944
외화환산손실	102	60,818
파생상품평가손실	31,167	3,267
파생상품거래손실	15,212	454
이자수익	(21,057)	(19,870)
배당금수익	(21,173)	(26,573)
지분법손익	(7,260)	(8,876)
외화환산이익	(31,368)	(4,452)
파생상품거래이익	(525)	(282)
파생상품평가이익	(2,114)	(60,076)
매도가능금융자산처분이익	-	(325,539)
기타	33,923	36,193
3. 순운전자본의 변동	172,988	(49,698)
매출채권의 증감	(27,712)	(193,359)
기타수취채권의 증감	(7,913)	(26,356)
재고자산의 증감	(115,957)	(117,584)
기타단기금융자산의 증감	9,808	(62,489)
기타유동자산의 증감	(17,085)	(22,153)
기타장기금융자산의 증감	54,122	(66,329)
기타비유동자산의 증감	(1,399)	(10,141)
매입채무의 증감	176,154	226,940
기타지급채무의 증감	(104,347)	58,629
상품권의 증감	121,143	138,515
기타단기금융부채의 증감	40,255	25,906
기타유동부채의 증감	12,635	1,307



순확정급여부채의 증감	(408)	(2,906)
기타장기금융부채의 증감	34,788	(16)
기타비유동부채의 증감	(1,096)	338
4. 영업으로부터 창출된 현금흐름	1,069,177	794,280

나. 현금의 유입·유출이 없는 거래 중 중요한 사항 -

당분기 및 전분기 중 현금의 유입·유출이 없는 거래 중 중요한 사항은 다음과 같습니다(단위: 백만원).

구 분	당분기	전분기
기타비유동자산의 유동성대체	23,108	24,557
건설중인자산의 본계정대체	363,931	647,275
기타비유동부채의 유동성대체	6,554	5,051
장기차입금의 유동성대체	814,807	801,036
미지급된 유·무형자산 취득	28,088	(27,048)
미수령된 유·무형자산 처분	(113)	(1,555)

다. 연결회사는 거래가 빈번하여 총금액이 크고 단기간에 만기가 도래하는 단기차입금 등으로 인한 현금의 유입과 유출항목을 순증감액으로 기재하였습니다.

19. 우발채무와 약정사항 :

가. 보고기간종료일 현재 연결회사가 금융기관과 체결한 주요 약정내역은 다음과 같습니다 (단위: 백만원).

약 정 내 역	2016.9.30		2015.12.31	
	금융기관명	한 도	금융기관명	한 도
당좌차월, 구매카드	국민은행 등	506,805	국민은행 등	582,405
일반대출	신한은행 등	654,527	신한은행 등	555,518
	중국 SC은행	USD 20,000천	중국우리은행	-
수입신용장약정	국민은행 등	USD 146,000천	우리은행 등	USD 146,000천
기업어음매입 등	KEB하나은행 등	USD 4,120천	KEB하나은행 등	USD 4,120천
	KEB하나은행 등	419,100	KEB하나은행 등	520,000

나. 보고기간종료일 현재 연결회사가 지급보증을 제공하고 있는 내역은 다음과 같습니다(단위: 백만원).

제공받는 자	지급보증액		지급보증처
	통화	금액	
(사)한국면세점협회 등	KRW	694	서울보증보험 등

다. 보고기간종료일 현재 연결회사가 타인으로부터 제공받은 보증의 내역은 다음과 같습니다(단위: 백만원).

보증 처	보증내역	보증금액
서울보증보험 등	임차료 지급이행 보증 등	204,129
신한은행 등	수입신용장 거래 등	USD 25,741천

라. 회사는 보고기간종료일 현재 상법 제530조의9제1항에 의하여 분할회사인 주식회사 신세계의 2011년 5월 1일 현재(분할기준일)의 채무 중 잔여채무에 대하여 연대하여 변제할 책임이 있습니다.

마. 보고기간종료일 현재 연결회사가 피고로 계류중인 소송사건은 주로 손해배상청구와 관련된 건이며 소송금액은 총 5,643백만원입니다. 이러한 소송으로 인한 자원의 유출금액 및 시기는 불확실하며 경영진은 상기의 소송 결과가 연결회사의 재무상태에 중요한 영향을 미치지 아니할 것으로 판단하고 있습니다.

바. 연결회사인 주식회사 신세계조선호텔은 Westin Hotel Company와 경영지원계약을 체결하고 있는 바, 동 계약에 따라 매출액의 일정비율을 마케팅수수료 및 경영수수료로 지급하고 있습니다. 또한, 주식회사 신세계조선호텔은 보고기간종료일 현재 상기 경영지원계약과는 별

도로 Jane Packer 등과 기술도입계약 및 브랜드 사용 로열티 계약을 맺고 있습니다.

20. 특수관계자와의 거래 :

가. 보고기간종료일 현재 연결회사의 특수관계자 현황은 다음과 같습니다.

구 분(*1)	특수관계자의 명칭
관계기업	신세계건설 주식회사 주식회사 신세계아이앤씨 주식회사 신세계티비쇼핑
공동기업	주식회사 스타벅스커피코리아 주식회사 신세계페이먼트 주식회사 하남유니온스퀘어
기타 특수관계자	주식회사 광주신세계

(\*1) 종속기업 현황은 주석 1.나.(1) 참조

나. 당분기와 전분기 중 특수관계자와의 중요한 영업상의 거래내역은 다음과 같습니다(단위 : 백만원).

(1) 당분기

구분	회사명	매출 등	유·무형자산의 처분 등	매입 등	유·무형자산의 취득 등
관계기업	신세계건설 주식회사	2,452	-	2,606	294,024
	주식회사 신세계아이앤씨	1,735	-	56,134	13,145
	주식회사 신세계티비쇼핑	320	-	170	-
공동기업	주식회사 스타벅스커피코리아	56,399	-	58	-
	주식회사 신세계페이먼트	107	-	13,832	-
	주식회사 하남유니온스퀘어	501	23,283	24,885	-
기타	주식회사 광주신세계	17,467	-	896	-
합계		78,981	23,283	98,581	307,169

(2) 전분기

구분	회사명	매출 등	유·무형자산의 처분 등	매입 등	유·무형자산의 취득 등
관계기업	신세계건설 주식회사	2,215	-	19,962	233,406
	주식회사 신세계아이앤씨	12,331	-	54,608	18,387
	주식회사 신세계티비쇼핑	595	-	-	-
공동기업	주식회사 스타벅스커피코리아	43,806	-	34	-
	주식회사 신세계페이먼츠	96	-	11,126	-
	주식회사 하남유니온스퀘어	1	-	-	-
기타	주식회사 광주신세계	10,378	-	640	-
합계		69,422	-	86,370	251,793

다. 보고기간종료일 현재 특수관계자에 대한 중요한 채권 및 채무 등의 내역은 다음과 같습니다(단위: 백만원).

(1) 당분기말

구분	회사명	채권 등		채무 등	
		매출채권	기타채권 등(*1)	매입채무	기타채무 등(*2)
관계기업	신세계건설 주식회사	677	20,761	-	82,806
	주식회사 신세계아이앤씨	426	1,799	2,664	12,237
	주식회사 신세계티비쇼핑	229	14	-	69
공동기업	주식회사 스타벅스커피코리아	9,487	1	-	524
	주식회사 신세계페이먼츠	10,087	-	-	335
	주식회사 하남유니온스퀘어	1,055	4,319	-	1,574
기타	주식회사 광주신세계	3,099	641	-	77
합계		25,060	27,535	2,664	97,622

(\*1) 미수금 및 기타무형자산 등으로 구성되어 있습니다.

(\*2) 미지급금 및 예수보증금 등으로 구성되어 있습니다.

(2) 전기말

구분	회사	채권 등		채무 등	
		매출채권	기타채권 등(*1)	매입채무	기타채무 등(*2)
관계기업	신세계건설 주식회사	150	20,398	-	40,446
	주식회사 신세계아이앤씨	359	497	3,531	9,819
	주식회사 신세계티비쇼핑	768	13	-	11
공동기업	주식회사 스타벅스커피코리아	10,119	-	-	337
	주식회사 신세계페이먼츠	8,776	-	-	402
	주식회사 하남유니온스퀘어	1	702	-	-
기타	주식회사 광주신세계	1,957	240	-	56
합계		22,130	21,850	3,531	51,071

(\*1) 미수금 및 기타무형자산 등으로 구성되어 있습니다.

(\*2) 미지급금 및 예수보증금 등으로 구성되어 있습니다.

라. 당분기와 전분기 중 주요경영진에 대한 보상내역은 다음과 같습니다(단위: 백만원).

구분	당분기	전분기
급여	6,697	6,368
퇴직급여	1,292	1,202
합계	7,989	7,570

상기의 주요경영진에는 연결회사 활동의 계획, 운영, 통제에 대한 중요한 권한과 책임을 가진 등기 이사 및 감사들로 구성되어 있습니다.

## 21. 합병

회사의 종속기업인 주식회사 에브리데이리테일은 2016년 2월 12일 이사회 결의에 의거 2016년 5월 1일을 합병기일로 하여 회사의 종속기업인 주식회사 에스엠을 흡수합병하였습니다.

### (1) 피합병회사의 개요

피합병회사명	주식회사 에스엠
본점소재지	경기도 파주시 광탄면 큰여울길 44
대표이사	이태경
법인구분	주권비상장법인
합병회사와의 관계	동일지배하의 종속기업

### (2) 합병비율 및 교부

구분	상호	주요사업	합병비율
합병회사	주식회사 에브리데이리테일	슈퍼마켓	1
피합병회사	주식회사 에스엠	슈퍼마켓	0.7822581

동 합병은 동일지배하의 사업결합으로 기업회계기준서 제1103호의 적용이 요구되지 않으므로 취득하는 자산 및 부채에 대하여 장부금액으로 승계하였습니다.

### (3) 합병회계처리

(단위: 백만원)

구분	금액
I. 합병으로 발행한 주식의 장부가액	2,819
II. 취득한 자산과 인수한 부채의 계상액	
현금및현금성자산	193
매출채권및수취채권	1,639
재고자산	5,872
유형자산	16,660
무형자산(영업권제외)	1,977
무형자산(영업권)	3,647
기타자산	15,312
매입채무및지급채무	(11,315)
차입금	(30,730)
이연법인세부채	(427)
기타부채	(2,583)
합 계	245

Ⅲ. 사업결합으로 인식한 기타자본항목(*)	(2,574)
-------------------------	---------

(\*) 합병으로 발행한 자본금과 합병으로 인수한 자산·부채 장부가액의 차액만큼을 기타자본항목으로 인식하였습니다.

## 22. 보고기간 후 사건

(1) 회사는 2016년 9월 8일 이사회 의결에 의하여 종속기업인 주식회사 이마트위드미에 25,000백만원(출자일자 2016년 10월 6일), 주식회사 영랑호리조트에 4,000백만원(출자일자 2016년 10월 24일)을 출자하였습니다.

(2) 회사는 2016년 10월 28일 이사회 의결에 의하여 (주)신세계가 운영하고 있는 프리미엄 슈퍼마켓 4개점의 사업양수를 결정하였습니다.



## 4. 재무제표

### 재무상태표

제 6 기 3분기말 2016.09.30 현재

제 5 기말 2015.12.31 현재

제 4 기말 2014.12.31 현재

(단위 : 원)

	제 6 기 3분기말	제 5 기말	제 4 기말
자산			
유동자산	1,318,108,145,345	998,365,674,605	928,555,961,043
현금및현금성자산	244,088,934,897	13,234,195,619	14,253,335,941
매출채권 및 기타수취채권	201,223,072,643	194,696,680,851	173,347,701,893
재고자산	730,878,451,622	672,099,952,486	621,635,488,825
기타단기금융자산	87,662,053,851	64,446,275,315	88,822,239,347
단기파생상품자산		13,283,620,762	299,538,067
기타유동자산	54,255,632,332	40,604,949,572	30,197,656,970
비유동자산	12,455,306,431,051	12,249,065,584,313	11,836,382,635,462
유형자산	8,766,140,806,639	8,628,064,208,868	8,354,142,122,781
투자부동산	164,358,653,358	164,116,740,156	167,662,703,237
무형자산	54,798,866,292	53,394,059,524	58,040,746,088
종속기업,관계기업 및 공동기업 투자	1,639,692,464,794	1,504,183,270,895	924,848,735,370
매도가능금융자산	1,279,999,553,798	1,330,069,089,298	1,751,070,413,737
기타장기금융자산	346,023,516,887	354,486,982,861	350,717,415,246
기타비유동자산	204,292,569,283	214,751,232,711	229,900,499,003
자산총계	13,773,414,576,396	13,247,431,258,918	12,764,938,596,505
부채			
유동부채	3,197,558,371,975	3,251,859,873,592	2,716,279,610,513
매입채무 및 기타지급채무	1,147,852,161,358	1,104,349,646,022	947,121,416,255
단기차입금	950,035,984,323	1,158,691,216,660	1,032,727,340,235
단기파생상품부채		9,862,864,023	
상품권	636,816,361,000	515,749,529,000	450,859,412,000
미지급법인세	99,029,759,474	152,656,810,827	61,878,318,407
기타단기금융부채	289,267,520,519	239,977,299,896	167,634,640,672
기타유동부채	74,556,585,301	70,572,507,164	56,058,482,944
비유동부채	2,909,615,826,024	2,962,855,694,260	3,140,298,568,705
장기차입금	2,192,922,259,918	2,387,272,479,503	2,287,854,394,490
장기파생상품부채	30,434,956,369	775,710,555	28,795,514,159
순확정급여부채	107,778,371,617	52,641,786,723	49,742,522,853
이연법인세부채	343,688,298,362	364,641,245,397	530,012,737,974
기타장기금융부채	114,818,882,409	91,059,306,877	182,647,109,455
기타비유동부채	119,973,057,349	66,465,165,205	61,246,289,774

부채총계	6,107,174,197,999	6,214,715,567,852	5,856,578,179,218
자본			
납입자본	4,332,912,902,329	4,332,912,902,329	4,332,912,902,329
자본금	139,379,095,000	139,379,095,000	139,379,095,000
주식발행초과금	4,193,533,807,329	4,193,533,807,329	4,193,533,807,329
신종자본증권	378,968,900,000		
이익잉여금	1,955,098,544,951	1,660,028,564,147	1,218,284,672,666
기타자본항목	999,260,031,117	1,039,774,224,590	1,357,162,842,292
자본총계	7,666,240,378,397	7,032,715,691,066	6,908,360,417,287
부채와 자본 총계	13,773,414,576,396	13,247,431,258,918	12,764,938,596,505

손익계산서

제 6 기 3분기 2016.01.01 부터 2016.09.30 까지

제 5 기 3분기 2015.01.01 부터 2015.09.30 까지

제 5 기 2015.01.01 부터 2015.12.31 까지

제 4 기 2014.01.01 부터 2014.12.31 까지

(단위 : 원)

	제 6 기 3분기		제 5 기 3분기		제 5 기	제 4 기
	3개월	누적	3개월	누적		
매출액	3,181,308,147,591	8,761,816,983,868	3,035,422,039,617	8,486,623,577,989	11,148,885,581,913	10,838,213,346,763
매출원가	2,223,009,800,782	6,126,342,701,511	2,137,064,169,967	5,968,468,305,566	7,831,516,838,904	7,641,456,103,302
매출총이익	958,298,346,809	2,635,474,282,357	898,357,869,650	2,518,155,272,423	3,317,368,743,009	3,196,757,243,461
판매비와관리비	730,251,571,432	2,152,737,938,133	683,969,218,860	2,014,054,589,633	2,687,949,045,912	2,539,918,972,931
영업이익	228,046,775,377	482,736,344,224	214,388,650,790	504,100,682,790	629,419,697,097	656,838,270,530
기타수익	5,904,308,278	14,920,287,495	4,182,230,680	12,481,363,237	18,240,381,311	16,719,532,866
기타비용	5,332,405,730	13,709,535,920	4,132,542,644	10,067,405,502	42,689,193,217	19,428,977,250
금융수익	43,677,974,322	80,268,562,783	45,588,110,918	423,734,110,456	412,573,525,143	64,378,979,493
금융비용	62,756,754,380	116,888,720,430	68,979,270,591	137,629,590,896	148,314,213,322	135,987,573,344
손상차손환입					33,496,470,000	27,858,870,556
손상차손					169,379,135,049	159,157,481,853
법인세비용차감전순이익	209,539,897,867	447,326,938,152	191,047,179,153	792,619,160,085	733,347,531,963	451,221,620,998
법인세비용	48,140,191,820	102,358,419,420	45,699,699,898	187,336,922,609	244,654,149,548	136,453,991,449
당기순이익	161,399,706,047	344,968,518,732	145,347,479,255	605,282,237,476	488,693,382,415	314,767,629,549
주당순이익						
기본주당순이익	5,792	12,380	5,216	21,723	17,538	11,296
희석주당순이익	5,792	12,380	5,216	21,723	17,538	11,296

포괄손익계산서

제 6 기 3분기 2016.01.01 부터 2016.09.30 까지

제 5 기 3분기 2015.01.01 부터 2015.09.30 까지

제 5 기 2015.01.01 부터 2015.12.31 까지

제 4 기 2014.01.01 부터 2014.12.31 까지

(단위 : 원)

	제 6 기 3분기		제 5 기 3분기		제 5 기	제 4 기
	3개월	누적	3개월	누적		
당기손이익	161,399,706,047	344,968,518,732	145,347,479,255	605,282,237,476	488,693,382,415	314,767,629,549
기타포괄손익	47,988,414,481	(42,850,546,106)	(76,017,861,036)	(425,475,738,211)	(322,541,613,636)	126,205,501,949
당기손익으로 재분류되지 않는 항목	(796,672,118)	(2,336,352,633)	(675,859,968)	(1,995,395,035)	(5,153,219,434)	(12,213,277,348)
순확정급여부채의 재측정요소	(1,051,018,625)	(3,082,259,410)	(891,635,842)	(2,632,447,276)	(6,798,442,526)	(16,112,503,098)
관련 법인세 효과	254,346,507	745,906,777	215,775,874	637,052,241	1,645,223,092	3,899,225,750
후속적으로 당기손익으로 재분류되는 항목	48,785,086,599	(40,514,193,473)	(75,342,001,068)	(423,480,343,176)	(317,388,394,202)	138,418,779,297
매도가능금융자산평가손익	58,813,335,000	(52,932,001,500)	(101,158,936,200)	(207,022,939,200)	(71,501,324,439)	187,982,972,175
매도가능금융자산 처분으로 인한 재분류				(348,913,375,995)	(348,913,375,995)	
파생상품자산·부채평가손익	5,546,937,558	(516,802,555)	1,763,156,429	(2,744,876,331)	1,696,502,276	(5,372,445,397)
관련 법인세 효과	(15,575,185,959)	12,934,610,582	24,053,778,703	135,200,848,350	101,329,803,956	(44,191,747,481)
당기 총포괄손익	209,388,120,528	302,117,972,626	69,329,618,219	179,806,499,265	166,151,768,779	440,973,131,498

자본변동표

제 6 기 3분기 2016.01.01 부터 2016.09.30 까지

제 5 기 3분기 2015.01.01 부터 2015.09.30 까지

제 5 기 2015.01.01 부터 2015.12.31 까지

제 4 기 2014.01.01 부터 2014.12.31 까지

(단위 : 원)

		자본							
		납입자본			신종자본증권	이익잉여금	기타자본항목	자본 합계	
		자본금	주식발행초과금	납입자본 합계					
2014.01.01 (기초자본)		139,379,095,000	4,193,533,807,329	4,332,912,902,329		957,526,591,965	1,218,744,062,995	6,509,183,557,289	
자 본 의 변 동	총포괄 손익	당기순이익				314,767,629,549		314,767,629,549	
		매도가능금융자 산평가					142,491,092,909	142,491,092,909	
			매도가능금융자 산 처분으로 인 한 재분류						
		파생상품자산· 부채평가						(4,072,313,612)	(4,072,313,612)
			순확정급여부채 의 재측정요소					(12,213,277,348)	(12,213,277,348)
		총 기타포괄손익					(12,213,277,348)	138,418,779,297	126,205,501,949
	총 포괄손익					302,554,352,201	138,418,779,297	440,973,131,498	
	자 본 에 의 거 래	직접 인식된 주주와 의 거 래	연차배당				(41,796,271,500)		(41,796,271,500)
			신종자본증권 발행						
		주주와 의 거 래	신종자본증권 배당금 지 급						
			자기주식의 취득						
	주주와의 거래 총액					(41,796,271,500)		(41,796,271,500)	
	2014.12.31 (기말자본)		139,379,095,000	4,193,533,807,329	4,332,912,902,329		1,218,284,672,666	1,357,162,842,292	6,908,360,417,287
2015.01.01 (기초자본)		139,379,095,000	4,193,533,807,329	4,332,912,902,329		1,218,284,672,666	1,357,162,842,292	6,908,360,417,287	
자 본 의 변 동	총포괄 손익	당기순이익				488,693,382,415		488,693,382,415	
		매도가능금융자 산평가					(54,198,003,925)	(54,198,003,925)	
			매도가능금융자 산 처분으로 인 한 재분류					(264,476,339,004)	(264,476,339,004)
		파생상품자산· 부채평가						1,285,948,727	1,285,948,727
			순확정급여부채 의 재측정요소					(5,153,219,434)	(5,153,219,434)
		총 기타포괄손익					(5,153,219,434)	(317,388,394,202)	(322,541,613,636)
	총 포괄손익					483,540,162,981	(317,388,394,202)	166,151,768,779	
	자 본 에 의 거 래	직접 인식된 주주와 의 거 래	연차배당				(41,796,271,500)		(41,796,271,500)
			신종자본증권 발행						

직접 인식된 주주와 의 거 래	신종자본증권 배당금 지 급									
	자기주식의 취득							(223,500)	(223,500)	
	주주와의 거래 총액							(41,796,271,500)	(223,500)	(41,796,495,000)
2015.12.31 (기말자본)		139,379,095,000	4,193,533,807,329	4,332,912,902,329		1,660,028,564,147	1,039,774,224,590	7,032,715,691,066		
2015.01.01 (기초자본)		139,379,095,000	4,193,533,807,329	4,332,912,902,329		1,218,284,672,666	1,357,162,842,292	6,908,360,417,287		
자 본 의 변 동	총포괄 손익	당기순이익						605,282,237,476	605,282,237,476	
		기타 포괄 손익	매도가능금융자 산평가						(156,923,387,914)	(156,923,387,914)
			매도가능금융자 산 처분으로 인 한 재분류						(264,476,339,004)	(264,476,339,004)
			파생상품자산· 부채평가						(2,080,616,258)	(2,080,616,258)
		순확정급여부채 의 재측정요소						(1,995,395,035)	(1,995,395,035)	
		총 기타포괄손익						(1,995,395,035)	(423,480,343,176)	(425,475,738,211)
		총 포괄손익						603,286,842,441	(423,480,343,176)	179,806,499,265
	자본에 직접 인식된 주주와 의 거 래	자본에 연차배당						(41,796,271,500)	(41,796,271,500)	
		신종자본증권 발행								
		신종자본증권 배당금 지 급								
		자기주식의 취득							(223,500)	(223,500)
		주주와의 거래 총액							(41,796,271,500)	(223,500)
	2015.09.30 (기말자본)		139,379,095,000	4,193,533,807,329	4,332,912,902,329		1,779,775,243,607	933,682,275,616	7,046,370,421,552	
	2016.01.01 (기초자본)		139,379,095,000	4,193,533,807,329	4,332,912,902,329		1,660,028,564,147	1,039,774,224,590	7,032,715,691,066	
	자 본 의 변 동	총포괄 손익	당기순이익						344,968,518,732	344,968,518,732
기타 포괄 손익			매도가능금융자 산평가						(40,122,457,137)	(40,122,457,137)
			매도가능금융자 산 처분으로 인 한 재분류							
			파생상품자산· 부채평가						(391,736,336)	(391,736,336)
순확정급여부채 의 재측정요소							(2,336,352,633)	(2,336,352,633)		
총 기타포괄손익							(2,336,352,633)	(40,514,193,473)	(42,850,546,106)	
총 포괄손익							342,632,166,099	(40,514,193,473)	302,117,972,626	
자본에 연차배당							(41,796,270,000)	(41,796,270,000)		

직접 인식된 주주와 의 거 래	신종자본증권 발행				378,968,900,000			378,968,900,000
	신종자본증권 배당금 지 급					(5,765,915,295)		(5,765,915,295)
	자기주식의 취득							
	주주와의 거래 총액				378,968,900,000	(47,562,185,295)		331,406,714,705
2016.09.30 (기말자본)		139,379,095,000	4,193,533,807,329	4,332,912,902,329	378,968,900,000	1,955,098,544,951	999,260,031,117	7,666,240,378,397

### 현금흐름표

제 6 기 3분기 2016.01.01 부터 2016.09.30 까지  
 제 5 기 3분기 2015.01.01 부터 2015.09.30 까지  
 제 5 기            2015.01.01 부터 2015.12.31 까지  
 제 4 기            2014.01.01 부터 2014.12.31 까지

(단위 : 원)

	제 6 기 3분기	제 5 기 3분기	제 5 기	제 4 기
영업활동 현금흐름				
영업으로부터 창출된 현금흐름	948,855,052,296	987,391,946,000	1,080,607,320,971	981,063,136,045
이자의 지급	(61,233,744,110)	(62,790,401,113)	(84,712,597,620)	(84,056,022,937)
이자의 수취	2,743,718,147	1,530,553,443	2,048,648,625	1,380,719,730
배당금의 수령	22,888,576,350	28,410,764,350	28,410,764,350	14,386,230,700
법인세의 납부	(163,257,900,454)	(122,795,251,863)	(122,850,532,123)	(184,081,770,218)
영업활동으로부터의 순현금유입	749,995,702,229	831,747,610,817	903,503,604,203	728,692,293,320
투자활동 현금흐름				
단기대여금의 감소	12,060,000	3,009,380,000	3,013,400,000	
매도가능금융자산의 처분		326,125,800,020	326,125,800,020	
유형자산의 처분	249,304,051	5,613,778,948	5,812,376,822	25,000,026,029
유형자산의 취득	(336,566,894,402)	(536,114,599,333)	(646,903,311,169)	(807,729,732,266)
투자부동산의 취득	(61,696,054)			
무형자산의 처분		100,000,000	122,441,720	
무형자산의 취득	(8,869,747,194)	(455,493,113)	(1,978,296,208)	(8,639,097,101)
종속기업투자의 신규취득				(11,486,330,000)
종속기업투자의 추가취득	(113,746,624,643)	(707,360,996,954)	(737,364,161,454)	(167,214,665,000)
관계기업투자의 취득	(7,173,915,000)	(11,000,000,000)	(11,000,000,000)	
장기대여금의 증가				(800,000,000)
기타투자활동으로 인한 현금유출				(2,000,000)
투자활동으로부터의 순현금유출	(466,157,513,242)	(920,082,130,432)	(1,062,171,750,269)	(970,871,798,338)
재무활동 현금흐름				
차입금의 증가	632,675,032,827	897,737,800,000	1,037,686,197,266	1,097,634,000,000
차입금의 감소	(1,009,384,300,021)	(701,237,126,798)	(845,877,426,777)	(779,739,927,431)
파생상품의 정산	(10,045,400,000)		7,632,000,000	(34,844,009,069)
신종자본증권의 발행	378,968,900,000			
배당금의 지급	(41,794,201,780)	(41,792,763,860)	(41,792,808,280)	(41,792,540,370)
신종자본증권 배당금의 지급	(3,403,750,000)			
자기주식의 취득		(223,500)	(223,500)	
재무활동으로부터의 순현금유입(유출)	(52,983,718,974)	154,707,685,842	157,647,738,709	241,257,523,130
현금및현금성자산의순증가(감소)	230,854,470,013	66,373,166,227	(1,020,407,357)	(921,981,888)
기초 현금및현금성자산	13,234,195,619	14,253,335,941	14,253,335,941	15,174,596,378
현금및현금성자산에 대한 환율변동효과	269,265	1,626,382	1,267,035	721,451
기말 현금및현금성자산	244,088,934,897	80,628,128,550	13,234,195,619	14,253,335,941



## 5. 재무제표 주석

제6기 3분기 2016년 09월 30일 현재  
제5기 2015년 12월 31일 현재

주식회사 이마트

### 1. 일반사항 :

주식회사 이마트(이하 "회사"라 함)는 2011년 5월 1일을 분할기준일로 주식회사 신세계의 대형마트부문이 인적분할되어 설립되었습니다. 회사의 본점은 서울특별시 성동구 뚝섬로 377에 위치하고 있으며 보고기간종료일 현재 대형마트(E-Mart) 158개점의 매장을 보유하고 있습니다.

회사는 2011년 6월 10일에 한국거래소에 주권을 재상장하였으며, 보고기간종료일 현재 대주주인 이명희 회장 외 2인이 발행주식총수의 28.06%를 보유하고 있습니다.

### 2. 중요한 회계정책 :

#### 2.1 재무제표 작성기준

회사의 2016년 9월 30일로 종료하는 9개월 보고기간에 대한 요약분기재무제표는 기업회계기준서 제1034호 "중간재무보고"에 따라 작성되었습니다. 이 요약분기재무제표는 보고기간 말인 2016년 9월 30일 현재 유효하거나 조기 도입한 한국채택국제회계기준에 따라 작성되었습니다.

#### (1) 회사가 채택한 제·개정 기준서

회사는 2016년 1월 1일로 개시하는 회계기간부터 다음의 제·개정 기준서 및 해석서를 신규로 적용하였으며, 이로 인하여 재무제표에 미치는 유의적인 영향은 없습니다.

- 기준서 제1001호 '재무제표 표시' 개정

중요성에 따라 공시항목의 생략, 추가, 통합이 가능함을 명확히 함. 또한, 지분법을 적용하는 관계·공동기업의 기타포괄손익에 대한 지분의 표시방법을 명확히 하였으며, 기타 주식공시 순서 등에 대한 일부 규정을 추가함.

- 기준서 1011호 '건설계약', 기준서 1037호 '충당부채, 우발부채 및 우발자산', 해석서 2115호 '부동산건설약정' 개정

수주산업 회계정보의 구체적 공시를 위해, 수주산업 특유의 회계 추정 및 잠재 리스크 관련 정보를 개별공사별 또는 영업부문별로 구분하여 상세하게 공시하도록 개정함.

- 기업회계기준서 제1016호 '유형자산' 및 제1041호 '농림어업' 개정

생산용식물을 기업회계기준서 제1041호의 적용범위에서 제외하고 기업회계기준서 제 1016호의 적용범위에 추가함.

- 기업회계기준서 제1016호 '유형자산' 및 제1038호 '무형자산' 개정

수익에 기초한 (감가)상각방법은 자산의 경제적 소비와 직접 관련되지 않는 판매수량등의 영향을 받으므로 제한된 상황에서 무형자산의 경우를 제외하고는 사용할 수 없음을 명확히 함.

- 기업회계기준서 제1110호 '연결재무제표', 제1112호 '타 기업에 대한 지분의 공시', 제 1028호 '관계기업과 공동기업에 대한 투자'의 개정

· 기업회계기준서 제1110호 개정: 연결재무제표의 작성 면제가 투자기업인 지배기업의 종속기업에도 적용될 수 있음을 명확히 함. 또한, 투자기업의 종속기업 자체가 투자기업의 조건을 충족하면서 지배기업의 투자활동과 관련된 용역을 제공하는 경우에도 투자기업인 지배기업은 해당 기업을 연결하지 않는 것임을 명확히 함.

· 기업회계기준서 제1028호 개정: 투자기업이 아닌 투자자가 투자기업인 관계기업지분을 보유한 경우, 해당 관계기업에 지분법을 적용 시 회계정책을 일치시키지 않을 수 있는 면제를 추가함.

· 기업회계기준서 제1112호의 개정: 투자기업에 대한 공시범위를 명확히 함.

- 기업회계기준서 제1111호 '공동약정'개정

공동약정 중 사업에 해당하는 공동영업에 대한 지분을 취득하는 경우, 사업결합 회계에 대한 모든 원칙을 적용하도록 규정함.

- 기업회계기준서 제1027호 '별도재무제표' 개정

기업회계기준서 제1027호 '별도재무제표'의 개정에 따라 종속기업, 공동기업 및 관계기업에 대한 투자자산을 범주별로 원가법, 기업회계기준서 제1039호에 따른 방법 외에도 기업회계기준서 제1028호에서 규정하는 지분법에 따른 회계처리도 선택가능한 방법으로 추가되었습니다. 회사는 동 개정과 관련하여 회계정책을 변경하지 않았으므로, 개정이 회사에 미치는 영향은 없습니다.

- 한국채택국제회계기준 연차개선 2012-2014

· 기업회계기준서 제1105호 매각예정비유동자산과 중단영업 :

매각예정 및 소유주에 대한 분배 예정 분류 간 상호 대체 시 기존 회계처리를 그대로 유지함을 명확히 함.

· 기업회계기준서 제1107호 금융상품 공시 :

금융자산 양도 시 금융자산을 관리하는 용역계약이 포함된 경우 지속적 관여 여부의 판단 기준을 명확히 하였으며, 2012년의 개정사항인 '공시 - 금융자산과 금융부채의상계'에 의한 추가적인 공시가 기준서 제1034호 '중간재무보고'에 따라 요구되지 않는다면 모든 중간기간에 대해 요구되는 것은 아니라는 것을 명확히 함.

· 기업회계기준서 제1019호 종업원급여 :

퇴직급여채무 측정에 사용되는 할인율 결정시 부채가 발생하는 국가가 아닌, 부채가 표시되는 통화가 중요한 고려요소임을 명확히 함.

· 기업회계기준서 제1034호 중간재무보고 :

기준서상 '중간재무보고서의 다른 곳에 공시된 정보'의 의미하는 바가 무엇인지를 명확히 하였으며, 중간재무제표와 관련정보간의 상호참조에 대한 요구사항을 추가로 개정함.

## (2) 회사가 적용하지 않은 제·개정 기준서 및 해석서

회사는 제정 또는 공표됐으나 2016년 1월 1일 이후 시작하는 회계연도에 시행일이 도래하지 않았고, 조기적용하지 않은 제·개정 기준서 및 해석서는 다음과 같습니다.

### - 기준서 제1109호 '금융상품'

2015년 12월 공표된 금융상품에 대한 새로운 기준은 금융상품의 인식과 측정을 규정한 기준서 제1039호를 대체합니다.

기업회계기준서 제1109호 '금융상품'은 금융상품의 분류와 측정을 사업모형과 상품의 현금 흐름 특성에 근거하여 상각후원가, 기타포괄손익-공정가치, 당기손익-공정가치로 측정되도록 분류할 것을 규정하고 해당 분류에 따른 손익인식 방법을 규정하고 있습니다. 또한 손상 모형은 기대신용손실과 그 변동을 인식하도록 변경되었습니다. 한편 위험회피회계에 대해서는 기업들의 위험관리와 일관되도록 부분적인 개정이 반영되었습니다. 새로운 기준서는 2018년 1월 1일 이후 최초로 시작되는 회계연도부터 적용되고 조기 적용이 허용되며 당기손익-공정가치로 지정한 금융부채의 손익에 대한 요구사항에 대한 부분적 조기적용도 허용됩니다. 회사는 개정 기준서 적용에 따른 영향을 파악하고 있습니다.

### - 기업회계기준서 제1115호 '고객과의 계약에서 생기는 수익'

2015년 12월 공표한 수익인식에 대한 새로운 기준은 재화와 용역에 대한 수익인식 기준인 기준서 제1018호와 건설계약 수익인식 기준인 제1011호 및 관련 해석서를 대체합니다.

기업회계기준서 제1115호 '고객과의 계약에서 생기는 수익'은 현행 수익인식 기준의 위험과 보상 이전 모형을 대체하여 고객에게 재화나 용역에 대한 통제가 이전될 때 수익을 인식한다는 원칙에 기초하여 5단계의 과정을 적용하여 수익을 인식하도록 요구합니다. 현행 수익인식과 주요한 차이로 재화나 용역이 묶음으로 제공될 때 구분되는 수행의무 별로 수익인식기준을 적용하도록 하고 변동대가 인식에 대한 제약을 규정하고 있으며, 수익을 일정 기간에 걸쳐 인식하기 위한 조건과 증가된 공시사항 등이 포함되었습니다. 새로운 기준서는 2018년 1월 1일 이후 최초로 시작되는 회계연도부터 적용되고 조기 적용이 허용됩니다. 회사는 개정 기준서 적용에 따른 영향을 파악하고 있습니다.

## 2.2 회계정책

회사의 재무제표는 기업회계기준서 제1027호 '별도재무제표'에 따른 별도재무제표입니다. 종속기업, 관계기업 및 공동기업 투자는 직접적인 지분투자에 근거하여 원가로 측정하고 있으며, 다만 한국채택국제회계기준으로의 전환일 시점에는 전환일 시점의 과거회계기준에 따른 장부금액을 간주원가로 사용하였습니다. 또한, 종속기업, 관계기업 및 공동기업으로부터 수취하는 배당금은 배당에 대한 권리가 확정되는 시점에 당기손익으로 인식하고 있습니다.

요약분기재무제표의 작성에 적용된 유의적 회계정책과 계산방법은 주석 2.1(1)에서 설명하는 제·개정 기준서의 적용으로 인한 변경 및 아래 문단에서 설명하는 사항을 제외하고는 전기 재무제표 작성에 적용된 회계정책이나 계산방법과 동일합니다.

중간기간의 법인세비용은 전체 회계연도에 대해서 예상되는 최선의 가중평균연간법인세율, 즉 추정평균연간유효법인세율을 중간기간의 세전이익에 적용하여 계산합니다.

### 3. 중요한 회계추정 및 가정 :

회사는 미래에 대하여 추정 및 가정을 하고 있습니다. 추정 및 가정은 지속적으로 평가되며, 과거 경험과 현재의 상황에서 합리적으로 예측가능한 미래의 사건과 같은 다른 요소들을 고려하여 이루어집니다. 이러한 회계추정은 실제 결과와 다를 수도 있습니다.

요약분기재무제표 작성 시 사용된 중요한 회계추정 및 가정은 법인세비용을 결정하는데 사용된 추정의 방법을 제외하고는 전기 재무제표의 작성시 적용된 회계추정 및 가정과 동일합니다.

#### 4. 재무위험관리 :

##### 4.1 재무위험관리요소

회사는 여러 활동으로 인하여 시장위험, 신용위험 및 유동성 위험과 같은 다양한 금융 위험에 노출되어 있습니다.

요약분기재무제표는 연차재무제표에서 요구되는 모든 재무위험관리와 공시사항을 포함하지 않으므로 2015년 12월 31일의 연차재무제표를 참고하시기 바랍니다.

회사의 위험관리부서 및 기타 위험관리정책에는 전기말 이후 중요한 변동사항이 없습니다.

##### 4.2 유동성 위험

전기말과 비교하여 금융부채에 대한 계약상 할인되지 않은 현금흐름에 대한 중요한 변동은 없습니다.

##### 4.3 공정가치 측정

###### 4.3.1 공정가치 서열체계

회사는 재무상태표에 공정가치로 측정되는 금융상품에 대하여 공정가치 측정에 사용된 투입 변수에 따라 다음과 같은 공정가치 서열체계로 분류하였습니다.

- Level 1 : 동일한 자산이나 부채에 대한 시장 공시가격
- Level 2 : 시장에서 관측가능한 투입변수를 활용한 공정가치  
(단, Level 1에 포함된 공시가격은 제외)
- Level 3 : 관측가능하지 않은 투입변수를 활용한 공정가치

보고기간종료일 현재 공정가치로 측정되는 회사 금융상품의 공정가치 서열체계에 따른 수준별 공시는 다음과 같습니다(단위: 백만원).

구 분	2016.9.30			
	Level 1	Level 2	Level 3	합 계
자산				
- 매도가능금융자산	1,240,961	-	36,169	1,277,130
합 계	1,240,961	-	36,169	1,277,130
부채				
- 장기파생상품부채	-	30,435	-	30,435
합 계	-	30,435	-	30,435

구 분	2015.12.31			
	Level 1	Level 2	Level 3	합 계
자산				
- 매도가능금융자산	1,293,893	-	36,169	1,330,062
- 단기파생상품자산	-	13,284	-	13,284
합 계	1,293,893	13,284	36,169	1,343,346
부채				
- 단기파생상품부채	-	9,863	-	9,863
- 장기파생상품부채	-	776	-	776
합 계	-	10,639	-	10,639

2016년 당분기 중, 회사의 금융자산과 금융부채의 공정가치에 영향을 미치는 사업환경 및 경제적인 환경의 유의적인 변동은 없습니다.

### 4.3.2 가치평가기법 및 투입변수

회사는 공정가치 서열체계에서 Level 2와 Level 3으로 분류되는 반복적인 공정가치측정치, 비반복적인 공정가치측정치, 공시되는 공정가치에 대하여 다음의 가치평가기법과 투입변수를 사용하고 있습니다.

(단위: 백만원)

구 분	당분기말					
	공정가치	수준	가치평가기법	투입변수	투입변수 범위	투입변수 가중평균
매도가능금융자산						
비상장주식	36,169	3	현금흐름할인법	매출성장률	4.32% ~ 6.19%	5.63%
				영업이익률	3.69% ~ 4.98%	4.33%
				할인율	15.74%	15.74%
			유사기업비교법	주가순자산비율	0.46 ~ 0.94	0.7
파생상품						
통화스왑	(30,435)	2	현금흐름할인법	환율	해당사항 없음	해당사항 없음
				이자율	해당사항 없음	해당사항 없음

### 4.3.3 수준 3으로 분류된 공정가치 측정치의 가치평가과정

회사는 재무보고 목적의 공정가치 측정을 담당하는 별도 팀을 운영하고 있으며 이러한 공정가치 측정치는 Level 3으로 분류되는 공정가치 측정치를 포함하고 있습니다. 공정가치 측정을 담당하는 팀은 회사의 재무담당이사에게 직접 보고하며 매 분기 보고일정에 맞추어 공정가치 평가과정 및 그 결과에 대해 재무담당이사와 협의합니다.



5. 영업부문정보 :

회사는 시장 및 판매방법의 특징 등을 고려한 부문별 경영성과를 적절히 관리하기 위하여 영업부문을 구분하여 관리하고 있으며, 영업부문별 주요 정보는 다음과 같습니다.

가. 영업부문에 대한 일반정보 -

구 분	주요 점포	성격	수익창출재화용역	주요고객
본사	본사	중·저가위주의 도 · 소매점	판매시설 및 상품	일반소비자
서울	성수점, 은평점 등			
수도권	연수점, 산본점 등			
그 외 지역	천안점, 만촌점 등			

나. 영업부문의 재무현황 -

(1) 당분기

(단위: 백만원)

구 분	본사	서울	수도권	그 외 지역	합계
총매출액	49,932	2,634,931	3,635,190	3,879,390	10,199,443
특정매입원가(*)	-	(427,851)	(446,324)	(563,451)	(1,437,626)
순매출액	49,932	2,207,080	3,188,866	3,315,939	8,761,817
감가상각비	5,658	44,510	104,858	96,484	251,510
무형자산상각비	7,337	1,631	643	19	9,630
영업손익	(200,859)	159,239	221,310	303,046	482,736
총자산	4,902,070	1,554,587	4,261,710	3,055,048	13,773,415
총부채	4,560,470	374,306	642,536	529,862	6,107,174

(\*) 회사는 매출 순액인식에 따른 총매출의 차감 조정금액을 특정매입원가로 표시하고 있습니다.

(2) 전분기

(단위: 백만원)

구 분	본사	서울	수도권	그 외 지역	합계
총매출액	55,163	2,527,949	3,386,201	3,753,257	9,722,570
특정매입원가(*)	-	(340,344)	(387,444)	(508,158)	(1,235,946)
순매출액	55,163	2,187,605	2,998,757	3,245,099	8,486,624
감가상각비	6,915	45,516	96,687	95,203	244,321
무형자산상각비	7,858	2,658	497	19	11,032
영업손익	(187,261)	143,799	262,270	285,293	504,101
총자산	4,860,699	1,710,397	4,111,202	2,806,132	13,488,430
총부채	4,912,826	423,067	566,809	539,357	6,442,059

(\*) 회사는 매출 순액인식에 따른 총매출의 차감 조정금액을 특정매입원가로 표시하고 있습니다.

다. 매출활동을 포함한 회사의 주된 활동은 대부분 대한민국에서 이루어지고 있으며, 회사 매출액의 10% 이상을 차지하는 외부고객은 없습니다.

6. 범주별 금융상품 :

가. 보고기간종료일 현재 범주별 금융상품의 내역은 다음과 같습니다(단위: 백만원).

(1) 당분기말

금융자산	대여금 및 수취채권	매도가능 금융자산	계
현금및현금성자산	244,089	-	244,089
매출채권	149,259	-	149,259
기타수취채권	51,964	-	51,964
기타단기금융자산	87,662	-	87,662
매도가능금융자산	-	1,280,000	1,280,000
기타장기금융자산	346,023	-	346,023
합 계	878,997	1,280,000	2,158,997

금융부채	상각후원가로 측정하는 금융부채	위험회피목적 파생상품	기타금융부채	계
매입채무	781,168	-	-	781,168
기타지급채무	366,684	-	-	366,684
단기차입금	950,036	-	-	950,036
기타단기금융부채	276,150	-	13,118	289,268
장기차입금	2,192,922	-	-	2,192,922
장기파생상품부채	-	30,435	-	30,435
기타장기금융부채	114,819	-	-	114,819
합 계	4,681,779	30,435	13,118	4,725,332

(2) 전기말

금융자산	대여금 및 수취채권	매도가능 금융자산	위험회피목적 파생상품	계
현금및현금성자산	13,234	-	-	13,234
매출채권	146,269	-	-	146,269
기타수취채권	48,428	-	-	48,428
기타단기금융자산	64,446	-	-	64,446
단기파생상품자산	-	-	13,284	13,284
매도가능금융자산	-	1,330,069	-	1,330,069
기타장기금융자산	354,487	-	-	354,487
합 계	626,864	1,330,069	13,284	1,970,217

금융부채	상각후원가로 측정하는 금융부채	위험회피목적 파생상품	계
매입채무	646,871	-	646,871
기타지급채무	457,479	-	457,479
단기차입금	1,158,691	-	1,158,691
기타단기금융부채	239,977	-	239,977
단기파생상품부채	-	9,863	9,863
장기차입금	2,387,272	-	2,387,272
장기파생상품부채	-	776	776
기타장기금융부채	91,059	-	91,059
합 계	4,981,349	10,639	4,991,988

회사는 매도가능금융자산과 장기차입금을 제외한 상기 금융상품의 장부가액을 공정가치의 합리적인 근사치로 추정하고 있습니다(주석 4.3.1 참조).

나. 금융상품 범주별 순손익 구분(단위: 백만원)

(1) 당분기

금융자산	대여금 및 수취채권	매도가능 금융자산	위험회피목적 파생상품	계
평가손익(기타포괄손익)(*)	-	(52,932)	666	(52,266)
거래손익	-	-	(14,040)	(14,040)
이자수익	11,400	-	-	11,400
배당금수익	-	21,173	-	21,173
외환차손익	(309)	-	-	(309)
외화환산손익	(39)	-	-	(39)
대손충당금환입	57	-	-	57
기타의 대손상각비	1	-	-	1

금융부채	상각후원가로 측정하는 금융부채	위험회피목적 파생상품	계
평가손익(기타포괄손익)(*)	-	(1,183)	(1,183)
평가손익(당기손익)	-	(28,488)	(28,488)
거래손익	-	(81)	(81)
이자비용	(71,677)	-	(71,677)
외환차손익	15,124	-	15,124
외화환산손익	28,601	-	28,601

(\*) 법인세효과 고려 전 금액입니다.

(2) 전분기

금융자산	대여금 및 수취채권	매도가능 금융자산	위험회피목적 파생상품	계
평가손익(기타포괄손익)(*)	-	(207,023)	(5,039)	(212,062)
처분손익(손익대체)(*)	-	(348,913)	-	(348,913)
평가손익(당기손익)	-	-	54,321	54,321
처분손익(당기손익)	-	325,539	-	325,539
이자수익	10,080	-	-	10,080
배당금수익	-	26,573	-	26,573
외환차손익	201	-	-	201
외화환산손익	474	-	-	474
대손상각비	(116)	-	-	(116)
기타의대손상각비	(524)	-	-	(524)

금융부채	상각후원가로 측정하는 금융부채	위험회피목적 파생상품	계
평가손익(기타포괄손익)(*)	-	2,294	2,294
평가손익(당기손익)	-	(3,267)	(3,267)
이자비용	(76,008)	-	(76,008)
외환차손익	(2,440)	-	(2,440)
외화환산손익	(51,206)	-	(51,206)

(\*) 법인세효과 고려 전 금액입니다.

7. 사용제한금융상품 :

보고기간종료일 현재 사용이 제한된 금융자산 등의 내용은 다음과 같습니다(단위: 백만원).

구 분	은행명	금액		제한사유
		2016.9.30	2015.12.31	
기타단기금융자산	국민은행 외	87,430	64,204	동반성장협력 예치금 등
기타장기금융자산	신한은행 외	25	25	당좌개설보증금

8. 유형자산, 투자부동산 및 무형자산 :

당분기 및 전분기 중 유형자산, 투자부동산 및 무형자산의 변동 내역은 다음과 같습니다(단위: 백만원).

(1) 당분기

구 분	유형자산	투자부동산	무형자산
2016년 1월 1일	8,628,064	164,117	53,394
취득 및 자본적지출	398,957	-	4,096
본계정대체로 인한 증감	(10,470)	3,531	6,939
처분 및 폐기	(2,189)	-	-
감가상각 및 상각	(248,221)	(3,289)	(9,630)
2016년 9월 30일	8,766,141	164,359	54,799

(2) 전분기

구 분	유형자산	투자부동산	무형자산
2015년 1월 1일	8,354,142	167,663	58,041
취득 및 자본적지출	496,827	-	595
본계정대체로 인한 증감	(5,831)	-	5,831
처분 및 폐기	(4,605)	(18)	(103)
감가상각 및 상각	(241,041)	(3,280)	(11,032)
2015년 9월 30일	8,599,492	164,365	53,332

9. 종속기업, 관계기업 및 공동기업 투자 :

보고기간종료일 현재 종속기업, 관계기업 및 공동기업 투자 내역은 다음과 같습니다(단위: 백만원).

구 분	세부내역	장부금액	
		2016.9.30	2015.12.31
종속기업	가	1,553,669	1,425,334
관계기업 및 공동기업	나	86,023	78,849
합 계		1,639,692	1,504,183

가. 종속기업 투자 -

보고기간종료일 현재 종속기업 투자 내역은 다음과 같습니다(단위: 백만원).

회사명	소재지	결산월	주요 영업활동	2016.9.30		2015.12.31	
				지분율(%)	장부금액	지분율(%)	장부금액
주식회사 신세계조선호텔	국내	12월	관광호텔업 및 면세업	98.8	223,442	98.8	223,442
주식회사 신세계푸드(*1)	국내	12월	단체급식·외식사업 및 식품유통업	46.1	66,793	46.1	66,793
주식회사 신세계엘앤비	국내	12월	주류 도매업	100.0	10,462	100.0	10,462
주식회사 에브리데이리테일	국내	12월	소형마트	99.3	313,287	99.3	306,064
주식회사 에스엠(*2)	국내	12월	소형마트	-	-	100.0	7,223
주식회사 신세계영랑호리조트	국내	12월	리조트 운영	100.0	40,949	100.0	40,949
주식회사 신세계프라퍼티	국내	12월	부동산업	90.0	765,000	90.0	657,000
주식회사 이마트위드미	국내	12월	편의점 프랜차이즈 가맹점	100.0	11,943	100.0	11,943
상하이매트초시유한공사	중국	12월	대형마트	100.0	18,437	100.0	5,319
천진이매트초시유한공사	중국	12월	대형마트	100.0	791	100.0	791
상하이신이백화유한공사	중국	12월	대형마트	100.0	2,721	100.0	2,721
무석이매트구물중심유한공사	중국	12월	대형마트	100.0	28,882	100.0	28,882
곤산이매트구물중심유한공사	중국	12월	대형마트	100.0	-	100.0	-
상하이매트무역유한공사	중국	12월	수출입·도소매업	100.0	1,072	100.0	1,072
E-MART AMERICA, INC.	미국	12월	수출입·도소매업	100.0	2,847	100.0	1,675
E-MART VIETNAM CO., LTD.	베트남	12월	수출입·도소매업	100.0	67,043	100.0	60,998
합 계					1,553,669		1,425,334

(\*1) 주식회사 신세계푸드에 대한 소유지분율이 과반수 미만이나 회사의 종속기업인주식회사 신세계조선호텔이 보유하고 있는 지분(8.6%) 등을 고려하여 지배력이 있는것으로 판단하였습니다.

(\*2) 주식회사 에스엠은 당분기 중 회사의 종속기업인 주식회사 에브리데이리테일에 흡수 합병되었습니다.



나. 관계기업 및 공동기업 투자 -

보고기간종료일 현재 관계기업 및 공동기업 투자 내역은 다음과 같습니다(단위: 백만원).

회사명	구 분	소재지	결산월	주요 영업활동	2016.9.30		2015.12.31	
					지분율(%)	장부금액	지분율(%)	장부금액
신세계건설 주식회사	관계기업	국내	12월	유통상업시설의 건축 및 관련 토목 · 시공 · 감리업과 골프장 등 종합레 저사업	32.4	-	32.4	-
주식회사 신세계아이앤씨	관계기업	국내	12월	소프트웨어의 개발 공급, 시스템 통 합 구축 서비스의 개발 및 판매 등	29.0	27,021	29.0	27,021
주식회사 신세계티비쇼핑	관계기업	국내	12월	전자상거래업	47.8	18,174	47.8	11,000
주식회사 스타벅스커피코리 아	공동기업	국내	12월	커피 및 관련용품의 수입 · 제조 · 판 매	50.0	39,828	50.0	39,828
주식회사 신세계페이먼츠	공동기업	국내	12월	전자지급결제 대행업	50.0	1,000	50.0	1,000
합 계						86,023		78,849

다. 시장성 있는 종속기업, 관계기업 및 공동기업의 시장가격정보(단위: 백만원)

구 분	회사명	2016.9.30		2015.12.31	
		시가	장부금액	시가	장부금액
종속기업	주식회사 신세계푸드	274,934	66,793	308,854	66,793
관계기업	신세계건설 주식회사	53,288	-	54,454	-
관계기업	주식회사 신세계아이앤씨	36,178	27,021	49,052	27,021

10. 차입금 :

가. 보고기간종료일 현재 장·단기차입금의 내역은 다음과 같습니다(단위: 백만원).

계정과목	구 분	차입처	이자율(%)	금액	
				2016.9.30	2015.12.31
단기차입금	당좌차월	국민은행	-	-	754
	일반대출	국민은행	-	-	5,600
	기업어음	신한은행	-	-	181,000
단기차입금 계				-	187,354
장기차입금	원화고정차입금	우리은행 외	1.49~3.00	405,809	301,078
차감 : 유동성장기부채				(150,359)	(200,359)
장기차입금 계				255,450	100,719

나. 보고기간종료일 현재 사채의 내역은 다음과 같습니다(단위: 백만원).

구 분	발행일	만기일	이자율(%)	금액	
				2016.9.30	2015.12.31
11회 무보증사채	2013.4.15	2016.4.15	-	-	200,000
9회 무보증사채	2012.9.24	2017.9.24	3.21	300,000	300,000
해외사모사채	2013.7.22	2016.7.22	-	-	571,761 (USD 450백만) (AUD 52백만)
12회 무보증사채	2014.1.10	2017.1.10	3.26	300,000	300,000
13-1회 무보증사채	2014.4.15	2017.4.15	3.08	200,000	200,000
13-2회 무보증사채	2014.4.15	2019.4.15	3.40	200,000	200,000
14회 무보증사채	2014.10.10	2019.10.10	2.63	250,000	250,000
15-1회 무보증사채	2015.1.15	2018.1.15	2.18	300,000	300,000
15-2회 무보증사채	2015.1.15	2020.1.15	2.30	200,000	200,000
16회 무보증사채	2015.4.24	2018.4.24	1.90	200,000	200,000
17-1회 무보증사채	2015.8.28	2018.8.28	1.90	100,000	100,000
17-2회 무보증사채	2015.8.28	2020.8.28	2.16	100,000	100,000
해외사모사채	2015.11.25	2018.11.25	3M LIBOR + 0.57	131,556 (USD 120백만)	140,640 (USD 120백만)
해외사모사채	2016.7.20	2019.7.19	3M LIBOR + 0.75	219,260 (USD 200백만)	-
해외사모사채	2016.7.20	2019.7.19	3M LIBOR + 0.75	76,741 (USD 70백만)	-
해외사모사채	2016.7.26	2019.7.25	3M LIBOR + 0.85	164,445 (USD 150백만)	-
소 계				2,742,002	3,062,401
차감 : 사채할인발행차금				(4,853)	(4,870)
소 계				2,737,149	3,057,531
차감 : 유동성장기부채				(799,677)	(770,978)
합 계				1,937,472	2,286,553

11. 순확정급여부채 :

(1) 순확정급여부채 산정내역

(단위: 백만원)

구 분	2016.9.30	2015.12.31
확정급여채무의 현재가치	505,413	458,244
사외적립자산의 공정가치(*)	(397,635)	(405,602)
순확정급여부채	107,778	52,642

(\*) 당분기말 사외적립자산의 공정가치는 기존의 국민연금전환금 438백만원(전기말:456백만원)이 포함된 금액입니다.

(2) 확정급여채무의 변동내역

(단위: 백만원)

구 분	당분기	전분기
기초금액	458,244	397,146
당기근무원가	48,134	44,734
이자비용	10,026	9,935
계열사로부터의 전출입	(1,191)	(2,377)
제도에서의 지급액:	(9,800)	(9,638)
- 급여의 지급	(9,800)	(9,638)
보고기간말 금액	505,413	439,800

(3) 사외적립자산의 변동내역

(단위: 백만원)

구 분	당분기	전분기
기초금액	405,602	347,403
이자수익	7,779	7,545
재측정요소:	(3,082)	(2,632)
- 사외적립자산의 수익(이자수익 포함액 제외)	(3,082)	(2,632)
계열사로부터의 전출입	(2,845)	(2,312)
제도에서의 지급:	(9,819)	(10,372)
- 급여의 지급	(9,819)	(10,372)
보고기간말 금액	397,635	339,632

(4) 손익계산서에 반영된 금액

(단위: 백만원)

구 분	당분기	전분기
당기근무원가	48,134	44,734
순이자원가	2,247	2,390
종업원 급여에 포함된 총 비용	50,381	47,124

## 12. 신종자본증권 :

회사는 당분기 중 신종자본증권을 발행하였으며 그 내역은 다음과 같습니다(단위: 백만원).

구 분	종 류	발행일	만기일(*1)	연이자율(*2)	금 액
제 1회 채권형 신종자본증권(*3)	무기명식 이권부 무보증 후순위사채	2016-04-29	2046-04-29	3.60%	250,000
제 2회 채권형 신종자본증권(*3)	무기명식 이권부 무보증 후순위사채	2016-04-29	2046-04-29	3.55%	130,000
발행비용					(1,031)
합 계					378,969

(\*1) 회사의 선택에 따라 사전통지 후 만기를 연장할 수 있습니다.

(\*2) 발행일로부터 5년 후 금리가 조정됩니다.

(\*3) 채권형신종자본증권의 발행조건은 다음과 같습니다(단위: 백만원).

구 분	제 1회 채권형 신종자본증권	제 2회 채권형 신종자본증권
발행금액	250,000	130,000
만기	30년(만기 도래 시 회사의 의사결정에 따라 만기연장 가능)	30년(만기 도래 시 회사의 의사결정에 따라 만기연장 가능)
이자율	- 발행일~ 2021.04.29 : 연 고정금리 3.60% - 2021.04.29 ~ 2026.04.29 : 5년만기 국고채수익률 + 가산금리 - 2026.04.29 ~ 2041.04.29 : 5년만기 국고채수익률 + 가산금리 + 0.25% (1차 Step-up 마진) - 2041.04.29 ~ 상환완료시 : 5년만기 국고채수익률 + 가산금리 + 0.25%(1차 Step-up 마진) + 0.75% (2차 Step-up 마진)	- 발행일~ 2021.04.29 : 연 고정금리 3.55% - 2021.04.29 ~ 2026.04.29 : 5년만기 국고채수익률 + 가산금리 - 2026.04.29 ~ 2041.04.29 : 5년만기 국고채수익률 + 가산금리 + 0.25% (1차 Step-up 마진) - 2041.04.29 ~ 상환완료시 : 5년만기 국고채수익률 + 가산금리 + 0.25%(1차 Step-up 마진) + 0.75% (2차 Step-up 마진)
이자지급조건	3개월 후급이며, 선택적 지급연기 가능	3개월 후급이며, 선택적 지급연기 가능
기타	발행 후 5년 시점 및 이후 매 이자지급일마다 콜옵션 행사 가능	발행 후 5년 시점 및 이후 매 이자지급일마다 콜옵션 행사 가능

회사가 발행한 신종자본증권은 상대방에게 금융자산을 인도하기로 하는 계약상 의무가 존재하지 아니하여 자본으로 분류하였습니다. 또한 회사가 발행한 신종자본증권은 청산이나 파산시 보통주에 우선하는 후순위채권입니다.

13. 비용의 성격별 분류 :

당분기 및 전분기 중 주요 비용의 성격별 분류내역은 다음과 같습니다(단위: 백만원).

구 분	당분기		전분기	
	3개월	누적	3개월	누적
재고자산의 변동	2,550	(58,778)	(23,302)	(80,358)
상품 및 원·부재료 매입액	2,197,147	6,115,882	2,137,547	5,982,344
급여 및 퇴직급여	245,137	725,929	233,531	679,140
지급수수료	212,020	603,255	190,069	538,165
임차료	19,597	55,280	16,422	47,248
감가상각비 및 무형자산상각비	88,106	261,140	86,554	255,353
광고선전비	13,923	44,202	15,533	39,740
판매촉진비	22,314	63,372	22,578	63,736
기타	152,468	468,799	142,101	457,155
매출원가 및 판매비와관리비의 합계	2,953,261	8,279,081	2,821,033	7,982,523

14. 판매비와관리비 :

당분기 및 전분기 중 판매비와관리비의 내역은 다음과 같습니다(단위: 백만원).

구 분	당분기		전분기	
	3개월	누적	3개월	누적
급여	216,426	639,797	205,539	597,613
퇴직급여	15,841	47,522	14,843	44,527
복리후생비	32,455	94,860	29,637	88,634
여비교통비	2,147	7,402	2,130	6,887
세금과공과	23,102	114,347	21,166	124,391
지급수수료	207,666	590,526	186,175	525,759
임차료	19,510	55,012	16,368	47,044
수선비	8,687	25,366	7,594	23,449
수도광열비	46,077	113,065	45,554	111,648
감가상각비	83,767	247,765	81,303	239,884
무형자산상각비	3,255	9,559	3,724	10,957
광고선전비	13,923	44,202	15,533	39,740
판매촉진비	22,314	63,372	22,578	63,736
기타	35,082	99,943	31,825	89,786
합 계	730,252	2,152,738	683,969	2,014,055

15. 기타수익 및 기타비용 :

당분기 및 전분기 중 기타수익 및 기타비용의 내역은 다음과 같습니다(단위:백만원).

구 분	당분기		전분기	
	3개월	누적	3개월	누적
1. 기타수익:				
유·무형자산처분이익	54	76	96	352
대손충당금환입	4	4	-	-
잡이익	5,846	14,840	4,086	12,129
합 계	5,904	14,920	4,182	12,481
2. 기타비용:				
기타의대손상각비	1	3	524	524
기부금	3,469	7,510	2,430	5,763
유·무형자산처분손실	468	1,014	499	1,414
잡손실	1,394	5,183	680	2,366
합 계	5,332	13,710	4,133	10,067



16. 금융수익 및 금융비용 :

당분기 및 전분기 중 금융수익 및 금융비용의 내역은 다음과 같습니다(단위: 백만원).

구 분	당분기		전분기	
	3개월	누적	3개월	누적
1. 금융수익:				
이자수익	3,261	11,400	3,510	10,080
배당금수익	-	22,889	-	28,411
통화스왑평가이익	-	-	40,128	54,321
외화환산이익	25,149	28,603	1,737	3,741
외환차익	15,268	17,377	213	1,642
매도가능금융자산처분이익	-	-	-	325,539
합 계	43,678	80,269	45,588	423,734
2. 금융비용:				
이자비용	23,056	71,677	25,371	76,008
통화스왑평가손실	25,086	28,488	1,383	3,267
통화스왑거래손실	14,121	14,121	-	-
외화환산손실	-	41	40,061	54,473
외환차손	494	2,562	2,164	3,882
합 계	62,757	116,889	68,979	137,630

17. 법인세비용 :

법인세비용은 전체 회계연도에 대해서 예상되는 최선의 가중평균 연간법인세율의 추정에 기초하여 인식하였습니다. 2016년 12월 31일로 종료하는 회계연도의 예상평균연간법인세율은 22.9%(2015년 9월 30일로 종료하는 기간에 대한 예상법인세율 : 23.6%)입니다.

18. 영업으로부터 창출된 현금흐름 :

가. 영업으로부터 창출된 현금흐름 -

당분기 및 전분기 중 영업으로부터 창출된 현금흐름의 내역은 다음과 같습니다(단위:백만원).

구 분	당분기	전분기
1. 법인세비용차감전순이익	447,327	792,619
2. 조정	398,342	44,486
퇴직급여	50,390	47,124
감가상각비	251,510	244,321
무형자산상각비	9,630	11,032
임차료	9,404	9,452
이자비용	71,677	76,008
외화환산손실	41	54,473
통화스왑평가손실	28,488	3,267
통화스왑거래손실	14,121	-
이자수익	(11,400)	(10,080)
배당금수익	(22,889)	(28,411)
외화환산이익	(28,603)	(3,741)
통화스왑평가이익	-	(54,321)
매도가능금융자산처분이익	-	(325,539)
기타	25,973	20,901
3. 순운전자본의 변동	103,186	150,287
매출채권의 증감	(2,949)	(173,228)
기타수취채권의 증감	(901)	(18,323)
재고자산의 증감	(83,778)	(102,018)
기타단기금융자산의 증감	(27,411)	22,212
기타유동자산의 증감	(12,618)	(18,109)
기타장기금융자산의 증감	14,375	2,797
기타비유동자산의 증감	(2,339)	(4,616)
매입채무의 증감	134,409	214,462
기타지급채무의 증감	(110,932)	59,130
상품권의 증감	121,067	143,603
기타단기금융부채의 증감	35,637	22,772
기타유동부채의 증감	2,088	(524)
순확정급여부채의 증감	1,673	668
기타장기금융부채의 증감	35,626	905

기타비유동부채의 증감	(761)	556
4. 영업으로부터 창출된 현금흐름	948,855	987,392

나. 현금의 유입·유출이 없는 거래 중 중요한 사항 -

당분기 및 전분기 중 현금의 유입·유출이 없는 거래 중 중요한 사항은 다음과 같습니다(단위: 백만원).

구 분	당분기	전분기
기타비유동자산의 유동성대체	13,048	15,937
건설중인자산의 본계정대체	332,962	632,791
기타비유동부채의 유동성대체	4,545	4,315
장기차입금의 유동성대체	800,270	800,983
미지급된 유·무형자산 취득	20,200	(39,148)
미수령된 유·무형자산 처분	(1)	(2,078)

다. 회사는 거래가 빈번하여 총금액이 크고 단기간에 만기가 도래하는 단기차입금 등으로 인한 현금의 유입과 유출항목을 순증감액으로 기재하였습니다.

19. 우발채무와 약정사항 :

가. 보고기간종료일 현재 회사가 금융기관과 체결한 주요 약정내역은 다음과 같습니다(단위: 백만원).

약 정 내 역	2016.9.30		2015.12.31	
	금융기관명	한 도	금융기관명	한 도
당좌차월, 구매카드	국민은행 등	423,000	국민은행 등	458,000
일반대출	신한은행 등	379,809	신한은행 등	275,078
기업어음매입 등	KEB하나은행 등	269,100	KEB하나은행 등	370,000
수입신용장약정	우리은행 등	USD 90,000천	국민은행 등	USD 90,000천

나. 보고기간종료일 현재 회사가 종속기업의 차입 등과 관련하여 제공하고 있는 지급보증의 내역은 다음과 같습니다. 회사는 당분기말 현재 동 지급보증과 관련하여 금융보증부채 13,118백만원을 인식하고 있습니다(주석20 참고).

제공받는 자	지급보증액		지급보증처
	통화	금액	
상해이매득초시유한공사	CNY	80,000천	중국스탠다드차타드은행

다. 보고기간종료일 현재 회사는 임대차 계약에 따른 임차료 지급이행 및 법인세 납세 등과 관련하여 서울보증보험 및 KEB하나은행 등으로부터 110,392백만원(전기말: 54,053백만원)의 지급보증을 제공받고 있습니다.

라. 회사는 보고기간종료일 현재 상법 제530조의9제1항에 의하여 분할회사인 주식회사 신 세계의 2011년 5월 1일 현재(분할기준일)의 채무 중 잔여채무에 대하여 연대하여 변제할 책임이 있습니다.

마. 보고기간종료일 현재 회사가 피고로 계류중인 소송사건은 주로 손해배상청구와 관련된 건이며 소송금액은 총 501백만원입니다. 이러한 소송으로 인한 자원의 유출금액 및 시기는 불확실하며 회사의 경영진은 상기의 소송 결과가 회사의 재무상태에 중요한 영향을 미치지 아니할 것으로 판단하고 있습니다.



나. 당분기와 전분기 중 특수관계자와의 중요한 영업상의 거래내역은 다음과 같습니다(단위: 백만원).

(1) 당분기

구분	회사명	매출 등	유·무형자산의 처분 등	매입 등	유·무형자산의 취득 등
종속기업	주식회사 신세계조선호텔	1,329	-	3,047	49
	주식회사 신세계푸드	28,179	-	143,251	149
	주식회사 신세계엘앤비	10	-	26,372	-
	주식회사 에브리데이리테일	6,547	3	126	390
	주식회사 에스엠(*)	93	-	-	-
	주식회사 신세계영랑호리조트	-	-	613	1,487
	주식회사 신세계프라퍼티	1	-	-	-
	세린식품 주식회사	-	-	809	-
	스무디킹코리아 주식회사	67	-	181	-
	상하이매득초시유한공사	135	-	-	-
	상하이매득무역유한공사	9	-	1,658	-
	E-MART AMERICA, INC.	386	-	8,420	-
	주식회사 이마트위드미	597	-	110	62
	E-MART VIETNAM CO., LTD.	1,947	-	-	-
관계기업	주식회사 신세계아이앤씨	1,063	-	44,468	5,207
	신세계건설 주식회사	562	-	1,630	149,816
	주식회사 신세계티비쇼핑	225	-	93	-
공동기업	주식회사 스타벅스커피코리아	6,721	-	31	-
	주식회사 신세계페이먼츠	92	-	13,832	-
기타	주식회사 광주신세계	16,150	-	368	-
	주식회사 하남유니온스퀘어	462	23,283	24,712	-
합계		64,575	23,286	269,721	157,160

(\*) 합병 전까지의 거래금액입니다.

(2) 전분기

구분	회사명	매출 등	유·무형자산의 처분 등	매입 등	유·무형자산의 취득 등
종속기업	주식회사 신세계조선포탈	1,419	-	1,105	-
	주식회사 신세계푸드	27,493	36	117,993	-
	주식회사 신세계엘앤비	6	-	24,231	-
	주식회사 에브리데이리테일	6,267	59	4	-
	주식회사 에스엠	210	-	-	-
	주식회사 신세계영랑호리조트	-	-	610	-
	상해이매득초시유한공사	793	-	-	-
	상해이매득무역유한공사	8	-	1,593	-
	E-MART AMERICA, INC.	98	-	3,612	-
	주식회사 이마트위드미	724	-	169	-
	주식회사 신세계투자개발	-	158	-	-
	E-MART VIETNAM CO., LTD.	45	-	-	-
관계기업	주식회사 신세계아이앤씨	12,047	-	43,941	9,046
	신세계건설 주식회사	456	-	1,353	160,198
	주식회사 신세계티비쇼핑(*)	595	-	-	-
공동기업	주식회사 스타벅스커피코리아	5,824	-	26	-
	주식회사 신세계페이먼츠	90	-	11,126	-
기타	주식회사 광주신세계	8,969	-	101	-
합계		65,044	253	205,864	169,244

다. 보고기간종료일 현재 특수관계자에 대한 중요한 채권 및 채무 등의 내역은 다음과 같습니다(단위: 백만원).

(1) 당분기말

구분	회사	채권 등		채무 등	
		매출채권	기타채권 등(*1)	매입채무	기타채무 등(*2)
종속기업	주식회사 신세계조선포탈	121	3	452	102
	주식회사 신세계푸드	1,421	3	7,814	4,393
	주식회사 신세계엘앤비	3	-	755	-
	주식회사 에브리데이리테일	1,166	655	-	3,452
	주식회사 신세계영랑호리조트	1	5,511	-	73
	주식회사 신세계프라퍼티	2	-	-	-
	세린식품 주식회사	-	-	38	-
	스무디킹코리아 주식회사	1	-	7	66
	상해이매득초시유한공사	-	84	-	-
	상해이매득무역유한공사	-	2	151	4
	E-MART AMERICA, INC.	-	50	253	4
	주식회사 이마트위드미	169	16	-	-
	E-MART VIETNAM CO., LTD.	-	614	-	-
관계기업	주식회사 신세계아이앤씨	357	1,622	2,664	8,833
	신세계건설 주식회사	233	16,013	-	42,240
	주식회사 신세계티비쇼핑	103	14	-	6
공동기업	주식회사 스타벅스커피코리아	2,834	1	-	10
	주식회사 신세계페이먼트	10,085	-	-	335
기타	주식회사 광주신세계	2,940	507	-	77
	주식회사 하남유니온스퀘어	617	2,291	-	1,574
합계		20,053	27,386	12,134	61,169

(\*1) 미수금 및 기타무형자산 등으로 구성되어 있습니다.

(\*2) 미지급금 및 예수보증금 등으로 구성되어 있습니다.



(2) 전기말

구분	회사명	채권 등		채무 등	
		매출채권	기타채권 등(*1)	매입채무	기타채무 등(*2)
종속기업	주식회사 신세계조선포탈	123	-	157	208
	주식회사 신세계푸드	1,273	-	19,238	5,717
	주식회사 신세계엘앤비	22	-	1,581	-
	주식회사 에브리데이리테일	1,109	41	-	1,651
	주식회사 에스엠	29	8	-	230
	주식회사 신세계영랑호리조트	-	4,024	-	206
	세린식품 주식회사	-	-	32	-
	상해이매득무역유한공사	-	-	512	7
	E-MART AMERICA, INC.	-	22	840	-
	주식회사 이마트위드미	38	1	24	5
	주식회사 신세계투자개발	-	5	-	-
	E-MART VIETNAM CO., LTD.	-	456	-	-
관계기업	주식회사 신세계아이앤씨	286	441	3,530	7,190
	신세계건설 주식회사	34	13,156	-	12,115
	주식회사 신세계티비쇼핑(*3)	757	-	-	2
공동기업	주식회사 스타벅스커피코리아	3,773	-	-	13
	주식회사 신세계페이먼츠	8,774	-	-	402
기타	주식회사 광주신세계	1,549	106	-	56
	주식회사 하남유니온스퀘어	1	-	-	-
합계		17,768	18,260	25,914	27,802

(\*1) 미수금 및 기타무형자산 등으로 구성되어 있습니다.

(\*2) 미지급금 및 예수보증금 등으로 구성되어 있습니다.

(\*3) 전기 중 주식회사 드림커머스의 사명이 주식회사 신세계티비쇼핑으로 변경되었습니다.

라. 보고기간종료일 현재 회사가 종속기업의 차입 등과 관련하여 제공하고 있는 지급보증의 내역은 다음과 같으며, 특수관계자로부터 제공받고 있는 담보 및 지급보증은 없습니다(주석 19 참고).

제공받는 자	지급보증액		지급보증처
	통화	금액	
상해이매득초시유한공사	CNY	80,000천	중국스탠다드차타드은행

마. 회사는 당분기 중 국내 종속기업인 주식회사 신세계프라퍼티에 108,000백만원을 추가출자하였으며, 해외 종속기업인 E-MART AMERICA, INC.에 1,172백만원, E-MART VIETNAM CO., LTD.에 6,045백만원을 추가출자하였으며, 관계기업인 주식회사 신세계티비쇼핑에 7,174백만원을 추가출자하였습니다.

바. 당분기와 전분기 중 주요경영진에 대한 보상내역은 다음과 같습니다(단위: 백만원).

구 분	당분기	전분기
급여	2,353	1,907
퇴직급여	474	345
합 계	2,827	2,252

상기의 주요경영진에는 회사 활동의 계획, 운영, 통제에 대한 중요한 권한과 책임을 가진 등기 이사 및 감사들로 구성되어 있습니다.

#### 21. 보고기간 후 사건 :

(1) 회사는 2016년 9월 8일 이사회 의결에 의하여 종속기업인 주식회사 이마트위드미에 25,000백만원(출자일자 2016년 10월 6일), 주식회사 영랑호리조트에 4,000백만원(출자일자 2016년 10월 24일)을 출자하였습니다.

(2) 회사는 2016년 10월 28일 이사회 의결에 의하여 (주)신세계가 운영하고 있는 프리미엄 슈퍼마켓 4개점의 사업양수를 결정하였습니다.

## 6. 기타 재무에 관한 사항

### 가. 재무제표 제작성 등 유의사항

- 합병, 분할, 자산양수도, 영업양수도

일 자	회 사	거래 상대방	내 용	재무제표에 미치는 영향	관련 공시서류 제출일
2014.11.25	(주)이마트	이마트베트남	지분 출자(100%)	취득가액 11,486백만	-
2015.03.01	(주)이마트	(주)신세계아이앤씨	애플샵 매장 집기 및 재고 양수	거래금액 2,078백만	-
2015.07.15	(주)이마트	(주)드림커머스	지분 취득(47.83%)	취득가액 1,100백만	-
2015.01~2015.12	(주)이마트	(주)신세계아이앤씨	알뜰폰 단말기 할부채권 양수	거래금액 4,046백만	-
2016.01~2016.03	(주)이마트	(주)신세계아이앤씨	알뜰폰 단말기 할부채권 양수	거래금액 146백만	-
2016.04.22	(주)이마트	(주)신세계푸드	인테리어 및 집기비품 양수	양수가액 149백만	-
2016.08.03	(주)이마트	(주)에브리데이리테일	에브리데이보라점 자산 양수	양수가액 390백만	-
2016.05~2016.09	(주)신세계조선히otel	(주)신세계디에프	면세점 사업관련 재고 양도	양도가액 18,887백만	2016.05.31
2016.05~2016.09	(주)신세계조선히otel	(주)신세계디에프	면세점 사업관련 재고 양수	양수가액 2,830백만	2016.09.06
2014.12.01	(주)신세계푸드	(주)신세계에스브이엔	(주)신세계에스브이엔 흡수합병	순자산 장부가 65,476백만	2014.09.05
2015.09.10	(주)신세계푸드	세란식품(주)	지분 취득(100%)	취득가액 4,900백만	-
2015.12.10	(주)신세계푸드	스무디킹코리아(주)	지분 취득(100%)	취득가액 16,942백만	-
2014	(주)에브리데이리테일	소규모 유통점포(20점)	영업 양수	양수가액 6,624백만	-
2016.05.01	(주)에브리데이리테일	(주)에스엠	(주)에스엠 흡수합병	순자산 장부가 245백만	2016.02.12
2015.01.12	(주)신세계프라퍼티	(주)신세계투자개발	상송부지 자산 및 권리의무 양도	양도가액 86,553백만	2014.12.17
2015.01.14	(주)신세계프라퍼티	(주)신세계	(주)하남유니온스퀘어 주식 취득	취득가액 204,644백만	2014.12.17

※ 2015년 10월 26일 (주)드림커머스는 (주)신세계티비쇼핑으로 상호변경되었습니다.

- 자산유동화와 관련한 자산매각의 회계처리 및 우발채무 등에 관한 사항

: XI. 그 밖에 투자자 보호를 위하여 필요한 사항 > 2. 우발부채 등을 참조바랍니다.

## 나. 대손충당금 설정 현황(연결기준)

### (1) 최근 3사업연도의 계정과목별 대손충당금 설정내역

(단위 : 원, %)

구 분	계정과목	채권 총액	대손충당금	대손충당금설정률
제6기 3분기	매출채권	246,578,890,136	3,089,103,017	1.25%
	미 수 금	82,504,108,294	1,594,415,473	1.93%
	선 급 금	20,532,377,973	44,641,600	0.22%
	합 계	349,615,376,403	4,728,160,090	1.35%
제5기	매출채권	219,586,792,659	3,127,319,142	1.4%
	미 수 금	76,985,393,369	1,711,327,568	2.2%
	선 급 금	22,097,015,730	44,641,600	0.2%
	합 계	318,669,201,758	4,883,288,310	1.5%
제4기	매출채권	196,021,139,609	4,127,384,686	2.1%
	미 수 금	54,832,603,799	1,092,355,372	2.0%
	합 계	250,853,743,408	5,219,740,058	2.1%

### (2) 최근 3사업연도의 대손충당금 변동현황

(단위: 백만원)

구 분	제6기 3분기	제5기	제4기
1. 기초 대손충당금 잔액합계	4,883	5,220	3,124
2. 순대손처리액(① - ② ± ③)	44	1,659	1,179
① 대손처리액(상각채권액)	52	1,856	1,179
② 상각채권회수액	8	-	-
③ 기타증감액	-	197	-
3. 대손상각비 계상(환입)액	(111)	1,322	3,275
4. 기말 대손충당금 잔액합계	4,728	4,883	5,220

(3) 매출채권 관련 대손충당금 설정 방침

■ 대형마트 부문 : ㈜이마트

개별분석 및 과거의 대손경험률을 적용하여 회수가능성이 없거나 회수가 의문시되는 대손추산액을 매출채권 등의 대손충당금으로 설정하고 있습니다.

■ 관광호텔업 및 면세업 부문 : ㈜신세계조선포텔

개별분석 및 과거의 대손경험률을 적용하여 회수가능성이 없거나 회수가 의문시되는 대손추산액을 매출채권 등의 대손충당금으로 설정하고 있습니다.

■ 단체급식/외식 및 식품유통업 부문 : ㈜신세계푸드

제품 및 상품 매출에 대한 평균 신용공여기간은 60일입니다. 외상매출금 및 금전소비대차 계약 등에 의해 타인에게 대여한 금액의 잔액 중 변제계획이 미수립된 장기채권(6개월 초과)과 부실채권(거래처경영악화, 부도)에 대하여 100%를 대손충당금을 설정하고 있습니다.

정상적인 채권의 기준은 거래계약에 의한 대금 회수조건내의 채권 및 6개월 이하의 채권을 정상채권으로 보고 있습니다. (연체채권 포함)

예외적으로 회수가 100% 확실한 신용카드 채권, 계열회사 채권 및 현금 담보거래 채권 중 정상채권인 경우에는 대손 설정시 제외하고 있습니다.

■ 슈퍼마켓 부문 : ㈜에브리데이리테일

재무상태표일 현재의 매출채권 등에 대하여 개별분석과 과거의 대손경험률에 의한 대손예상액을 추정하여 대손충당금을 설정하고, 관련 자산에서 차감하는 형식으로 표시하고 있습니다.

대손경험률은 개별 매출채권별로 과거 대손 경험에 근거하여 합리적으로 추정하였습니다. 또한, 매출채권 중 개별분석을 통해 회수가능성이 낮다고 판단되는 경우에는 전액에 대하여 대손충당금을 설정하고 있습니다.

■ 부동산업 부문 : ㈜신세계프라퍼티, ㈜신세계투자개발

개별분석 및 과거의 대손경험률을 적용하여 회수가능성이 없거나 회수가 의문시되는 대손추산액을 매출채권 등의 대손충당금으로 설정하고 있습니다.

- 대손경험률 및 대손예상액 산정근거

- 1) 대손경험률 : 과거 3개년 채권잔액의 대손 발생액을 근거로 대손경험률을 산정
- 2) 대손추산액 : 채무자의 파산, 강제집행, 사망, 실종 등으로 회수가 불투명한 채권의 경우 회수가능성, 담보설정여부 등을 고려하여 합리적인 대손 추산액 설정

다. 경과기간별 매출채권 잔액 현황(연결기준)

보고서 작성 기준일 현재 매출채권의 연령분석 내역은 다음과 같습니다.

(단위: 백만원)

구분	6개월 이하	6개월 초과 1년 이하	1년 초과 3년 이하	3년 초과	계
금액	317,600	1,838	7,815	1,829	329,083
구성비율	96.5%	0.6%	2.3%	0.6%	100.0%

라. 재고자산 현황 등

(1) 최근 3사업연도의 재고자산의 사업부문별 보유 현황

(단위 : 백만원)

구분	회사명	계정과목	제6기 3분기	제5기	제4기
대형마트	㈜이마트	상 품	647,891	566,769	534,921
		재 공 품	5,172	20,876	18,444
		원 재 료	49,097	49,464	45,165
		저 장 품	3,486	4,832	4,151
		미착상품	25,232	30,160	18,954
		소 계	730,878	672,100	621,635
관광호텔업 및 면세업	㈜신세계 조선포텔	상 품	103,425	86,464	64,815
		원 재 료	2,132	2,530	2,440
		저 장 품	281	263	148
		미착상품	523	45	115
		소 계	106,361	89,302	67,518
단체급식/외식 및 식품유통업	㈜신세계푸드	상 품	33,672	18,490	18,901
		원 재 료	8,294	8,195	6,935
		부 재 료	-	-	-
		저 장 품	1,271	-	77
		미착상품	7,815	14,887	7,001
		제 품	4,770	3,092	2,554
		소 계	55,822	44,664	35,467
슈퍼마켓	㈜에브리데이 리테일	상 품	35,734	32,607	31,366
		원 재 료	3,863	3,074	2,768
		부 재 료	-	-	-
		저 장 품	120	125	101
		소 계	39,717	35,806	34,235
기 타	㈜신세계엘앤비 등	상 품	33,617	37,827	42,274
		재 공 품	-	-	-
		원 재 료	1,172	569	513
		부 재 료	343	278	-
		저 장 품	597	1,825	258
		미착상품	2,696	3,084	2,549
		제 품	637	658	-
		소 계	39,062	44,242	45,595
합 계		상 품	854,339	742,157	692,277
		재 공 품	5,172	20,876	18,444
		원 재 료	64,558	63,832	57,821
		부 재 료	343	278	-
		저 장 품	5,755	7,045	4,735
		미착상품	36,266	48,176	28,619

	제 품	5,407	3,750	2,554
	합 계	971,840	886,114	804,450
총자산대비 재고자산 구성비율(%) / [자산÷기말자산총계×100]		6.5%	6.1%	5.8%
재고자산회전율(회수) / [연환산 매출원가÷{(기초재고 + 기말재고)÷2}]		11.5회	11.6회	12.2회

(2) 재고자산의 실사내역 등

■ 대형마트 부문 : (주)이마트

1) 실사일자

- 연간 1회(11~12월 중) 매장영업시간 종료 후 재고 실사

구분	2016년	2015년	2014년
연간	-	2015.11.16~2015.12.21	2014.11.17~2014.12.28

※ 보고서 작성 기준일 기준 현재 2016년 재고실사를 진행하지 않았습니다.

- 재무상태표일 현재 재고자산과 실사일 현재 재고자산과의 차이에 대하여 입출고 내역 확인절차 수행

2) 재고실사 시 독립적인 전문가 또는 전문기관, 감사인 등의 참여 및 입회여부

- 매년 연말 재고조사 시 외부감사인 참여, 입회 하에 재고조사

※ 재고실사 관련 전문회사와 위탁계약 체결

■ 관광호텔업 및 면세업 부문 : (주)신세계조선포텔

1) 실사일자

- 매월 말일 매장영업시간 종료 후 재고 실사

2) 재고실사 시 독립적인 전문가 또는 전문기관, 감사인 등의 참여 및 입회여부

- 매년 1월 1일 외부감사인 참여, 입회 하에 재고 실사

※ 재고실사 관련 전문회사와 위탁계약 체결

■ 단체급식/외식 및 식품유통업 부문 : (주)신세계푸드

1) 실사일자

- 매월 말일 사업장별로 재고 실사

2) 재고실사 시 독립적인 전문가 또는 전문기관, 감사인 등의 참여 및 입회여부

- 매년 연말 재고조사 시 외부감사인 참여, 입회 하에 재고조사

※ 재고실사 관련 전문회사와 위탁계약 체결

■ 슈퍼마켓 부문 : (주)에브리데이리테일

1) 실사일자

- 2014년, 2015년 : 연간 2회(상,하반기) 매장영업시간 종료 후 재고실사
- 2016년 : 연간 1회(12월 중) 매장영업시간 종료 후 재고실사

구분	2016년	2015년	2014년
상반기	-	2015.04.28~2015.06.24	2014.05.10~2014.06.20
하반기	-	2015.11.01~2015.12.21	2014.10.21~2014.12.15



※ 보고서 작성 기준일 기준 현재 2016년 재고실사를 진행하지 않았습니다.  
- 재무상태표일 현재 재고자산과 실사일 현재의 재고자산과의 차이에 대하여 입출  
내역 확인절차 수행

2) 재고실사 시 독립적인 전문가 또는 전문기관, 감사인 등의 참여 및 입회여부  
- 매년 연말 재고조사 시 외부감사인 참여, 입회 하에 재고 실사  
※ 재고실사 관련 전문회사와 위탁계약 체결

#### 마. 공정가치평가 내역

금융상품의 공정가치와 그 평가방법은 Ⅲ. 재무에 관한 사항 > 3. 연결재무제표 주식 > 주식  
4.3 공정가치 측정, 주식 6 범주별 금융상품을 참고하시기 바랍니다.

## 바. 채무증권 발행실적 등

### (1) 채무증권 발행실적(연결기준)

(기준일 : 2016년 09월 30일 )

(단위 : 원, %)

발행회사	증권종류	발행 방법	발행일자	권면 총액	이자율	평가등급 (평가기관)	만기일	상환 여부	주관회사
㈜이마트	회사채	공모	2012.09.24	300,000,000,000	3.21	AA+(나이스신용평가, 한국신용평가)	2017.09.24	미상환	우리투자증권
㈜이마트	회사채	공모	2014.01.10	300,000,000,000	3.26	AA+(나이스신용평가, 한국신용평가)	2017.01.10	미상환	한국투자증권
㈜이마트	회사채	공모	2014.04.15	200,000,000,000	3.08	AA+(나이스신용평가, 한국기업평가)	2017.04.15	미상환	우리투자증권
㈜이마트	회사채	공모	2014.04.15	200,000,000,000	3.4	AA+(나이스신용평가, 한국기업평가)	2019.04.15	미상환	우리투자증권
㈜이마트	회사채	공모	2014.10.10	250,000,000,000	2.63	AA+(한국신용평가, 한국기업평가)	2019.10.10	미상환	한국투자증권
㈜이마트	회사채	공모	2015.01.15	300,000,000,000	2.184	AA+(나이스신용평가, 한국신용평가)	2018.01.15	미상환	우리투자증권
㈜이마트	회사채	공모	2015.01.15	200,000,000,000	2.303	AA+(나이스신용평가, 한국신용평가)	2020.01.15	미상환	우리투자증권
㈜이마트	회사채	공모	2015.04.24	200,000,000,000	1.9	AA+(나이스신용평가, 한국기업평가)	2018.04.24	미상환	NH투자증권
㈜이마트	회사채	공모	2015.08.28	100,000,000,000	1.9	AA+(나이스신용평가, 한국신용평가)	2018.08.28	미상환	케이비투자증권
㈜이마트	회사채	공모	2015.08.28	100,000,000,000	2.16	AA+(나이스신용평가, 한국신용평가)	2020.08.28	미상환	케이비투자증권
㈜이마트	회사채	사모	2015.11.25	140,700,000,000	3M US\$ Libor+ 0.57	-	2018.11.25	미상환	DBS
㈜이마트	회사채	사모	2016.07.20	308,475,000,000	3M US\$ Libor+ 0.75	-	2019.07.19	미상환	CITI
㈜이마트	회사채	사모	2016.07.26	171,375,000,000	3M US\$ Libor+ 0.85	-	2019.07.26	미상환	SMBC
㈜이마트	신종자본증권	사모	2016.04.29	250,000,000,000	3.6	AA(한국기업평가)	2046.04.29	미상환	NH투자증권
㈜이마트	신종자본증권	사모	2016.04.29	130,000,000,000	3.55	AA(한국기업평가)	2046.04.29	미상환	케이비투자증권
㈜이마트	전자단기사채	사모	2014.01.14	10,000,000,000	2.62	A1(나이스신용평가, 한국기업평가, 한국신용평가)	2014.01.15	상환	SK증권
㈜이마트	전자단기사채	사모	2014.04.14	20,000,000,000	2.61	A1(나이스신용평가, 한국기업평가, 한국신용평가)	2014.04.15	상환	KTB증권
㈜이마트	전자단기사채	사모	2014.04.14	15,000,000,000	2.61	A1(나이스신용평가, 한국기업평가, 한국신용평가)	2014.04.16	상환	KTB증권
㈜이마트	전자단기사채	사모	2015.02.25	3,500,000,000	2.06	A1(나이스신용평가, 한국기업평가)	2015.02.27	상환	KTB증권
㈜이마트	전자단기사채	사모	2015.03.02	40,000,000,000	2.06	A1(나이스신용평가, 한국기업평가)	2015.03.04	상환	KTB증권
㈜이마트	전자단기사채	사모	2015.03.09	11,500,000,000	2.02	A1(나이스신용평가, 한국기업평가)	2015.03.10	상환	KTB증권
㈜이마트	전자단기사채	사모	2015.05.04	20,000,000,000	1.81	A1(나이스신용평가, 한국신용평가)	2015.05.06	상환	SK증권
㈜이마트	전자단기사채	사모	2015.08.31	8,300,000,000	1.75	A1(나이스신용평가, 한국신용평가)	2015.09.01	상환	SK증권
㈜이마트	전자단기사채	사모	2015.09.18	59,000,000,000	1.5	A1(나이스신용평가, 한국신용평가)	2015.09.21	상환	SK증권
㈜이마트	전자단기사채	사모	2015.12.31	40,000,000,000	1.75	A1(나이스신용평가, 한국신용평가)	2016.01.05	상환	SK증권
㈜이마트	전자단기사채	사모	2016.04.01	58,000,000,000	1.73	A1(나이스신용평가, 한국기업평가, 한국신용평가)	2016.04.04	상환	SK증권
㈜이마트	전자단기사채	사모	2016.05.10	50,000,000,000	1.65	A1(나이스신용평가, 한국기업평가, 한국신용평가)	2016.05.11	상환	SK증권
㈜이마트	전자단기사채	사모	2016.05.10	40,000,000,000	1.65	A1(나이스신용평가, 한국기업평가, 한국신용평가)	2016.05.11	상환	하이투자증권











































































































썬이마트	기업어음증권	사모	2015.01.21	10,000,000,000	2.45	A1(나이스신용평가,한국기업평가,한국신용평가)	2015.01.26	상환	신한은행
썬이마트	기업어음증권	사모	2015.01.21	10,000,000,000	2.45	A1(나이스신용평가,한국기업평가,한국신용평가)	2015.01.26	상환	신한은행
썬이마트	기업어음증권	사모	2015.01.22	13,000,000,000	2.04	A1(나이스신용평가,한국기업평가,한국신용평가)	2015.01.23	상환	외환은행
썬이마트	기업어음증권	사모	2015.01.22	15,000,000,000	2.04	A1(나이스신용평가,한국기업평가,한국신용평가)	2015.01.26	상환	외환은행
썬이마트	기업어음증권	사모	2015.01.23	22,000,000,000	2.08	A1(나이스신용평가,한국기업평가,한국신용평가)	2015.01.26	상환	KTB증권
썬이마트	기업어음증권	사모	2015.01.26	27,500,000,000	2.08	A1(나이스신용평가,한국기업평가,한국신용평가)	2015.01.27	상환	외환은행
썬이마트	기업어음증권	사모	2015.01.27	17,500,000,000	2.08	A1(나이스신용평가,한국기업평가,한국신용평가)	2015.01.28	상환	외환은행
썬이마트	기업어음증권	사모	2015.01.29	10,000,000,000	2.07	A1(나이스신용평가,한국기업평가,한국신용평가)	2015.01.30	상환	KTB증권
썬이마트	기업어음증권	사모	2015.01.29	10,000,000,000	2.09	A1(나이스신용평가,한국기업평가,한국신용평가)	2015.02.02	상환	KTB증권
썬이마트	기업어음증권	사모	2015.01.29	10,000,000,000	2.09	A1(나이스신용평가,한국기업평가,한국신용평가)	2015.02.02	상환	KTB증권
썬이마트	기업어음증권	사모	2015.01.29	10,000,000,000	2.09	A1(나이스신용평가,한국기업평가,한국신용평가)	2015.02.02	상환	KTB증권
썬이마트	기업어음증권	사모	2015.01.29	10,000,000,000	2.44	A1(나이스신용평가,한국기업평가,한국신용평가)	2015.02.03	상환	신한은행
썬이마트	기업어음증권	사모	2015.01.29	9,500,000,000	2.44	A1(나이스신용평가,한국기업평가,한국신용평가)	2015.02.03	상환	신한은행
썬이마트	기업어음증권	사모	2015.01.30	40,000,000,000	2.09	A1(나이스신용평가,한국기업평가,한국신용평가)	2015.02.02	상환	KTB증권
썬이마트	기업어음증권	사모	2015.01.30	33,000,000,000	2.1	A1(나이스신용평가,한국기업평가,한국신용평가)	2015.02.03	상환	KTB증권
썬이마트	기업어음증권	사모	2015.01.30	13,000,000,000	2.8	A1(나이스신용평가,한국기업평가,한국신용평가)	2015.02.02	상환	하나은행
썬이마트	기업어음증권	사모	2015.02.02	47,000,000,000	2.07	A1(나이스신용평가,한국기업평가,한국신용평가)	2015.02.03	상환	외환은행
썬이마트	기업어음증권	사모	2015.02.03	10,000,000,000	2.06	A1(나이스신용평가,한국기업평가,한국신용평가)	2015.02.04	상환	외환은행
썬이마트	기업어음증권	사모	2015.02.03	10,000,000,000	2.06	A1(나이스신용평가,한국기업평가,한국신용평가)	2015.02.04	상환	외환은행
썬이마트	기업어음증권	사모	2015.02.03	3,000,000,000	2.06	A1(나이스신용평가,한국기업평가,한국신용평가)	2015.02.04	상환	외환은행
썬이마트	기업어음증권	사모	2015.02.06	60,000,000,000	2.05	A1(나이스신용평가,한국기업평가,한국신용평가)	2015.02.09	상환	외환은행
썬이마트	기업어음증권	사모	2015.02.06	10,000,000,000	2.05	A1(나이스신용평가,한국기업평가,한국신용평가)	2015.02.10	상환	외환은행
썬이마트	기업어음증권	사모	2015.02.06	35,000,000,000	2.07	A1(나이스신용평가,한국기업평가,한국신용평가)	2015.02.11	상환	신한은행
썬이마트	기업어음증권	사모	2015.02.06	20,000,000,000	2.07	A1(나이스신용평가,한국기업평가,한국신용평가)	2015.02.11	상환	신한은행
썬이마트	기업어음증권	사모	2015.02.06	20,000,000,000	2.07	A1(나이스신용평가,한국기업평가,한국신용평가)	2015.02.11	상환	신한은행









































































































썬이마트	기업어음증권	사모	2016.08.22	12,500,000,000	1.4	A1(나이스신용평가,한국기업평가,한국신용평가)	2016.08.24	상환	KEB하나은행
썬이마트	기업어음증권	사모	2016.08.23	30,000,000,000	1.4	A1(나이스신용평가,한국기업평가,한국신용평가)	2016.08.24	상환	KEB하나은행
썬이마트	기업어음증권	사모	2016.08.23	15,700,000,000	1.4	A1(나이스신용평가,한국기업평가,한국신용평가)	2016.08.24	상환	KEB하나은행
썬이마트	기업어음증권	사모	2016.08.24	7,500,000,000	1.4	A1(나이스신용평가,한국기업평가,한국신용평가)	2016.08.25	상환	KEB하나은행
썬이마트	기업어음증권	사모	2016.08.29	10,000,000,000	1.4	A1(나이스신용평가,한국기업평가,한국신용평가)	2016.08.30	상환	KEB하나은행
썬이마트	기업어음증권	사모	2016.08.29	10,000,000,000	1.4	A1(나이스신용평가,한국기업평가,한국신용평가)	2016.08.30	상환	KEB하나은행
썬이마트	기업어음증권	사모	2016.08.29	10,000,000,000	1.4	A1(나이스신용평가,한국기업평가,한국신용평가)	2016.08.30	상환	KEB하나은행
썬이마트	기업어음증권	사모	2016.08.29	7,000,000,000	1.4	A1(나이스신용평가,한국기업평가,한국신용평가)	2016.08.30	상환	KEB하나은행
썬이마트	기업어음증권	사모	2016.08.31	20,000,000,000	1.4	A1(나이스신용평가,한국기업평가,한국신용평가)	2016.09.01	상환	KEB하나은행
썬이마트	기업어음증권	사모	2016.08.31	14,500,000,000	1.4	A1(나이스신용평가,한국기업평가,한국신용평가)	2016.09.01	상환	KEB하나은행
썬이마트	기업어음증권	사모	2016.09.01	7,500,000,000	1.4	A1(나이스신용평가,한국기업평가,한국신용평가)	2016.09.02	상환	KEB하나은행
썬이마트	기업어음증권	사모	2016.09.08	11,000,000,000	1.74	A1(나이스신용평가,한국기업평가,한국신용평가)	2016.09.13	상환	신한은행
썬이마트	기업어음증권	사모	2016.09.08	10,000,000,000	1.74	A1(나이스신용평가,한국기업평가,한국신용평가)	2016.09.13	상환	신한은행
썬이마트	기업어음증권	사모	2016.09.08	10,000,000,000	1.74	A1(나이스신용평가,한국기업평가,한국신용평가)	2016.09.13	상환	신한은행
썬이마트	기업어음증권	사모	2016.09.08	10,000,000,000	1.74	A1(나이스신용평가,한국기업평가,한국신용평가)	2016.09.13	상환	신한은행
썬이마트	기업어음증권	사모	2016.09.08	10,000,000,000	1.74	A1(나이스신용평가,한국기업평가,한국신용평가)	2016.09.13	상환	신한은행
썬이마트	기업어음증권	사모	2016.09.08	10,000,000,000	1.74	A1(나이스신용평가,한국기업평가,한국신용평가)	2016.09.13	상환	신한은행
썬이마트	기업어음증권	사모	2016.09.08	10,000,000,000	1.74	A1(나이스신용평가,한국기업평가,한국신용평가)	2016.09.13	상환	신한은행
썬이마트	기업어음증권	사모	2016.09.08	10,000,000,000	1.74	A1(나이스신용평가,한국기업평가,한국신용평가)	2016.09.13	상환	신한은행
(주)에브리데이리테일	회사채	사모	2014.08.28	30,420,000,000	3.82	-	2017.08.28	미상환	국민은행 홍콩법인
(주)에브리데이리테일	회사채	사모	2016.03.31	10,000,000,000	3.9	-	2018.03.31	미상환	유안타증권
(주)에브리데이리테일	회사채	사모	2016.06.07	10,000,000,000	3.8	-	2018.06.07	미상환	eBEST증권
(주)에브리데이리테일	회사채	사모	2016.06.29	10,000,000,000	3.75	-	2018.06.29	미상환	SK증권
(주)에브리데이리테일	회사채	사모	2016.07.11	20,000,000,000	3.65	-	2018.07.11	미상환	현대증권
(주)에브리데이리테일	기업어음증권	사모	2016.04.21	10,000,000,000	3.85	A2-(한국신용평가,나이스신용평가)	2017.04.20	미상환	IBK투자증권





쥬신세계조선호텔	기업어음증권	사모	2016.03.10	5,000,000,000	2.15	A2+(한국신용평가,나이스신용평가A2+)	2017.02.10	미상환	메리츠증권
쥬신세계조선호텔	기업어음증권	사모	2016.03.10	5,000,000,000	2.15	A2+(한국신용평가,나이스신용평가A2+)	2017.02.10	미상환	메리츠증권
쥬신세계조선호텔	기업어음증권	사모	2016.04.14	10,000,000,000	3.4	A2+(한국신용평가,나이스신용평가A2+)	2016.07.18	상환	KEB하나은행
쥬신세계조선호텔	기업어음증권	사모	2016.04.14	10,000,000,000	3.4	A2+(한국신용평가,나이스신용평가A2+)	2016.07.18	상환	KEB하나은행
쥬신세계조선호텔	기업어음증권	사모	2016.04.14	10,000,000,000	3.4	A2+(한국신용평가,나이스신용평가A2+)	2016.07.18	상환	KEB하나은행
쥬신세계조선호텔	기업어음증권	사모	2016.04.14	10,000,000,000	3.4	A2+(한국신용평가,나이스신용평가A2+)	2016.07.18	상환	KEB하나은행
쥬신세계조선호텔	기업어음증권	사모	2016.04.15	5,000,000,000	1.85	A2+(한국신용평가,나이스신용평가A2+)	2016.05.13	상환	하이투자증권
쥬신세계조선호텔	기업어음증권	사모	2016.04.15	5,000,000,000	1.85	A2+(한국신용평가,나이스신용평가A2+)	2016.05.13	상환	하이투자증권
쥬신세계조선호텔	기업어음증권	사모	2016.04.15	5,000,000,000	1.85	A2+(한국신용평가,나이스신용평가A2+)	2016.05.13	상환	하이투자증권
쥬신세계조선호텔	기업어음증권	사모	2016.04.15	5,000,000,000	1.85	A2+(한국신용평가,나이스신용평가A2+)	2016.05.13	상환	하이투자증권
쥬신세계조선호텔	기업어음증권	사모	2016.07.18	10,000,000,000	3.95	A2+(한국신용평가,나이스신용평가A2+)	2016.10.28	미상환	KEB하나은행
쥬신세계조선호텔	기업어음증권	사모	2016.07.18	10,000,000,000	3.95	A2+(한국신용평가,나이스신용평가A2+)	2016.10.28	미상환	KEB하나은행
쥬신세계조선호텔	기업어음증권	사모	2016.07.18	10,000,000,000	3.95	A2+(한국신용평가,나이스신용평가A2+)	2016.10.28	미상환	KEB하나은행
쥬신세계조선호텔	기업어음증권	사모	2016.07.18	10,000,000,000	3.95	A2+(한국신용평가,나이스신용평가A2+)	2016.10.28	미상환	KEB하나은행
쥬신세계조선호텔	기업어음증권	사모	2016.07.18	10,000,000,000	3.95	A2+(한국신용평가,나이스신용평가A2+)	2016.10.28	미상환	KEB하나은행
쥬신세계조선호텔	기업어음증권	사모	2016.09.09	5,000,000,000	2.05	A2+(한국신용평가,나이스신용평가A2+)	2017.03.08	미상환	하나대투증권
쥬신세계조선호텔	기업어음증권	사모	2016.09.09	5,000,000,000	2.05	A2+(한국신용평가,나이스신용평가A2+)	2017.03.08	미상환	하나대투증권
합 계	-	-	-	34,617,870,000.00	-	-	-	-	-

(2)사채관리계약 주요내용 및 충족여부 등

(작성기준일 : 2016년 09월 30일 )

(단위 : 백만원, %)

채권명	발행일	만기일	발행액	사채관리 계약체결일	사채관리회사
9회 무보증사채	2012.09.24	2017.09.24	300,000	2012.09.12	HMC투자증권
재무비율 유지현황	계약내용	부채비율 400% (별도기준)			
	이행현황	이행 (80%)			
담보권설정 제한현황	계약내용	1,000억			
	이행현황	이행 (131억)			
자산처분 제한현황	계약내용	총자산의 50%			
	이행현황	이행 (22억)			
이행상황보고서 제출현황	이행현황	2016.09.10			

(작성기준일 : 2016년 09월 30일 )

(단위 : 백만원, %)

채권명	발행일	만기일	발행액	사채관리 계약체결일	사채관리회사
12회 무보증사채	2014.01.10	2017.01.10	300,000	2013.12.30	한국예탁결제원
재무비율 유지현황	계약내용	부채비율 250%			
	이행현황	이행 (80%)			
담보권설정 제한현황	계약내용	5,000억원			
	이행현황	이행 (131억)			
자산처분 제한현황	계약내용	총자산의 50%			
	이행현황	이행 (22억)			
이행상황보고서 제출현황	이행현황	2016.09.10			

(작성기준일 : 2016년 09월 30일 )

(단위 : 백만원, %)

채권명	발행일	만기일	발행액	사채관리 계약체결일	사채관리회사
제13-1회 무보증사채	2014.04.15	2017.04.15	200,000	2014.04.03	한국예탁결제원
재무비율 유지현황	계약내용	부채비율 400%			
	이행현황	이행 (80%)			
담보권설정 제한현황	계약내용	1조원			
	이행현황	이행 (131억)			
자산처분 제한현황	계약내용	총자산의 50%			
	이행현황	이행 (22억)			
이행상황보고서 제출현황	이행현황	2016.09.10			

(작성기준일 : 2016년 09월 30일 )

(단위 : 백만원, %)

채권명	발행일	만기일	발행액	사채관리 계약체결일	사채관리회사
제13-2회 무보증사채	2014.04.15	2019.04.15	200,000	2014.04.03	한국예탁결제원
재무비율 유지현황	계약내용	부채비율 400%			
	이행현황	이행 (80%)			
담보권설정 제한현황	계약내용	1조원			
	이행현황	이행 (131억)			
자산처분 제한현황	계약내용	총자산의 50%			
	이행현황	이행 (22억)			
이행상황보고서 제출현황	이행현황	2016.09.10			

(작성기준일 : 2016년 09월 30일 )

(단위 : 백만원, %)

채권명	발행일	만기일	발행액	사채관리 계약체결일	사채관리회사
제14회 무보증사채	2014.10.10	2019.10.10	250,000	2014.09.26	한국예탁결제원
재무비율 유지현황	계약내용	부채비율 400%			
	이행현황	이행 (80%)			
담보권설정 제한현황	계약내용	1조원			
	이행현황	이행 (131억)			
자산처분 제한현황	계약내용	총자산의 50%			
	이행현황	이행 (22억)			
이행상황보고서 제출현황	이행현황	2016.09.10			

(작성기준일 : 2016년 09월 30일 )

(단위 : 백만원, %)

채권명	발행일	만기일	발행액	사채관리 계약체결일	사채관리회사
제15-1회 무보증사채	2015.01.15	2018.01.15	300,000	2015.01.05	한국예탁결제원
재무비율 유지현황	계약내용	부채비율 400%			
	이행현황	이행 (80%)			
담보권설정 제한현황	계약내용	1조원			
	이행현황	이행 (131억)			
자산처분 제한현황	계약내용	총자산의 50%			
	이행현황	이행 (22억)			
이행상황보고서 제출현황	이행현황	2016.09.10			

(작성기준일 : 2016년 09월 30일 )

(단위 : 백만원, %)

채권명	발행일	만기일	발행액	사채관리 계약체결일	사채관리회사
제15-2회 무보증사채	2015.01.15	2020.01.15	200,000	2015.01.05	한국예탁결제원
재무비율 유지현황	계약내용	부채비율 400%			
	이행현황	이행 (80%)			
담보권설정 제한현황	계약내용	1조원			
	이행현황	이행 (131억)			
자산처분 제한현황	계약내용	총자산의 50%			
	이행현황	이행 (22억)			
이행상황보고서 제출현황	이행현황	2016.09.10			

(작성기준일 : 2016년 09월 30일 )

(단위 : 백만원, %)

채권명	발행일	만기일	발행액	사채관리 계약체결일	사채관리회사
제16회 무보증사채	2015.04.24	2018.04.24	200,000	2015.04.14	한국예탁결제원
재무비율 유지현황	계약내용	부채비율 400%			
	이행현황	이행 (80%)			
담보권설정 제한현황	계약내용	1조원			
	이행현황	이행 (131억)			
자산처분 제한현황	계약내용	총자산의 50%			
	이행현황	이행 (22억)			
이행상황보고서 제출현황	이행현황	2016.09.10			

(작성기준일 : 2016년 09월 30일 )

(단위 : 백만원, %)

채권명	발행일	만기일	발행액	사채관리 계약체결일	사채관리회사
17-1회 무보증 사채	2015.08.28	2018.08.28	100,000	2015.08.18	한국예탁결제원
재무비율 유지현황	계약내용	부채비율 400% 이하 (별도기준)			
	이행현황	이행 (80%)			
담보권설정 제한현황	계약내용	1조원			
	이행현황	이행 (131억)			
자산처분 제한현황	계약내용	총자산의 50% (최근 보고서 별도 기준)			
	이행현황	이행 (22억)			
이행상황보고서 제출현황	이행현황	2016.09.10			

(작성기준일 : 2016년 09월 30일 )

(단위 : 백만원, %)

채권명	발행일	만기일	발행액	사채관리 계약체결일	사채관리회사
17-2회 무보증 사채	2015.08.28	2020.08.28	100,000	2015.08.18	한국예탁결제원
재무비율 유지현황	계약내용	부채비율 400% 이하 (별도기준)			
	이행현황	이행 (80%)			
담보권설정 제한현황	계약내용	1조원			
	이행현황	이행 (131억)			
자산처분 제한현황	계약내용	총자산의 50% (최근 보고서 별도 기준)			
	이행현황	이행 (22억)			
이행상황보고서 제출현황	이행현황	2016.09.10			



(3) 기업어음증권 미상환 잔액(연결기준)

(기준일 : 2016년 09월 30일 )

(단위 : 백만원)

잔여만기		10일 이하	10일초과 30일이하	30일초과 90일이하	90일초과 180일이하	180일초과 1년이하	1년초과 2년이하	2년초과 3년이하	3년 초과	합 계
미상환 잔액	공모	-	-	100,000	-	-	-	100,000	-	200,000
	사모	-	50,000	-	30,000	40,000	-	-	-	120,000
	합계	-	50,000	100,000	30,000	40,000	-	100,000	-	320,000

■ 대형마트 부문 : (주)이마트

(기준일 : 2016년 09월 30일 )

(단위 : 백만원)

잔여만기		10일 이하	10일초과 30일이하	30일초과 90일이하	90일초과 180일이하	180일초과 1년이하	1년초과 2년이하	2년초과 3년이하	3년 초과	합 계
미상환 잔액	공모	-	-	100,000	-	-	-	-	-	100,000
	사모	-	-	-	-	-	-	-	-	-
	합계	-	-	100,000	-	-	-	-	-	100,000

■ 관광호텔업 및 면세업 부문 : (주)신세계조선포텔

(기준일 : 2016년 09월 30일 )

(단위 : 백만원)

잔여만기		10일 이하	10일초과 30일이하	30일초과 90일이하	90일초과 180일이하	180일초과 1년이하	1년초과 2년이하	2년초과 3년이하	3년 초과	합 계
미상환 잔액	공모	-	-	-	-	-	-	-	-	-
	사모	-	50,000	-	30,000	-	-	-	-	80,000
	합계	-	50,000	-	30,000	-	-	-	-	80,000

■ 단체급식/외식 및 식품유통업 부문 : (주)신세계푸드

(기준일 : 2016년 09월 30일 )

(단위 : 백만원)

잔여만기		10일 이하	10일초과 30일이하	30일초과 90일이하	90일초과 180일이하	180일초과 1년이하	1년초과 2년이하	2년초과 3년이하	3년 초과	합 계
미상환 잔액	공모	-	-	-	-	-	-	100,000	-	100,000
	사모	-	-	-	-	-	-	-	-	-
	합계	-	-	-	-	-	-	100,000	-	100,000

■ 슈퍼마켓 부문 : (주)에브리데이리테일

(기준일 : 2016년 09월 30일 )

(단위 : 백만원)

잔여만기		10일 이하	10일초과 30일이하	30일초과 90일이하	90일초과 180일이하	180일초과 1년이하	1년초과 2년이하	2년초과 3년이하	3년 초과	합 계
미상환 잔액	공모	-	-	-	-	-	-	-	-	-
	사모	-	-	-	-	40,000	-	-	-	40,000
	합계	-	-	-	-	40,000	-	-	-	40,000

(4) 전자단기사채 미상환 잔액(연결기준)

(기준일 : 2016년 09월 30일 )

(단위 : 백만원)

잔여만기		10일 이하	10일초과 30일이하	30일초과 90일이하	90일초과 180일이하	180일초과 1년이하	합 계	발행 한도	잔여 한도
미상환 잔액	공모	-	-	-	-	-	-	800,000	800,000
	사모	-	-	-	-	-	-	-	-
	합계	-	-	-	-	-	-	800,000	800,000

■ 대형마트 부문 : (주)이마트

(기준일 : 2016년 09월 30일 )

(단위 : 백만원)

잔여만기		10일 이하	10일초과 30일이하	30일초과 90일이하	90일초과 180일이하	180일초과 1년이하	합 계	발행 한도	잔여 한도
미상환 잔액	공모	-	-	-	-	-	-	800,000	800,000
	사모	-	-	-	-	-	-	-	-
	합계	-	-	-	-	-	-	800,000	800,000

※ 전자단기사채의 발행한도는 공모, 사모 구분없이 합산하여 800,000백만원 입니다.

(5) 회사채 미상환 잔액(연결기준)

(기준일 : 2016년 09월 30일 )

(단위 : 백만원)

잔여만기		1년 이하	1년초과 2년이하	2년초과 3년이하	3년초과 4년이하	4년초과 5년이하	5년초과 10년이하	10년초과	합 계
미상환 잔액	공모	800,000	600,000	200,000	550,000	-	-	-	2,150,000
	사모	30,420	100,000	630,550	-	-	-	-	760,970
	합계	830,420	700,000	830,550	550,000	-	-	-	2,910,970

■ 대형마트 부문 : (주)이마트

(기준일 : 2016년 09월 30일 )

(단위 : 백만원)

잔여만기		1년 이하	1년초과 2년이하	2년초과 3년이하	3년초과 4년이하	4년초과 5년이하	5년초과 10년이하	10년초과	합 계
미상환 잔액	공모	800,000	600,000	200,000	550,000	-	-	-	2,150,000
	사모	-	-	620,550	-	-	-	-	620,550
	합계	800,000	600,000	820,550	550,000	-	-	-	2,770,550

■ 관광호텔업 및 면세업 부문 : (주)신세계조선포텔

(기준일 : 2016년 09월 30일 )

(단위 : 백만원)

잔여만기		1년 이하	1년초과 2년이하	2년초과 3년이하	3년초과 4년이하	4년초과 5년이하	5년초과 10년이하	10년초과	합 계
미상환 잔액	공모	-	-	-	-	-	-	-	-
	사모	-	50,000	10,000	-	-	-	-	60,000
	합계	-	50,000	10,000	-	-	-	-	60,000

■ 슈퍼마켓 부문 : (주)에브리데이리테일

(기준일 : 2016년 09월 30일 )

(단위 : 백만원)

잔여만기		1년 이하	1년초과 2년이하	2년초과 3년이하	3년초과 4년이하	4년초과 5년이하	5년초과 10년이하	10년초과	합 계
미상환 잔액	공모	-	-	-	-	-	-	-	-
	사모	30,420	50,000	-	-	-	-	-	80,420
	합계	30,420	50,000	-	-	-	-	-	80,420

(6) 신종자본증권 미상환 잔액

(기준일 : 2016년 09월 30일 )

(단위 : 백만원)

잔여만기		1년 이하	1년초과 5년이하	5년초과 10년이하	10년초과 15년이하	15년초과 20년이하	20년초과 30년이하	30년초과	합 계
미상환 잔액	공모	-	-	-	-	-	-	-	-
	사모	-	50,000	-	-	-	380,000	-	430,000
	합계	-	50,000	-	-	-	380,000	-	430,000

■ 대형마트 부문 : (주)이마트

(기준일 : 2016년 09월 30일 )

(단위 : 백만원)

잔여만기		1년 이하	1년초과 5년이하	5년초과 10년이하	10년초과 15년이하	15년초과 20년이하	20년초과 30년이하	30년초과	합 계
미상환 잔액	공모	-	-	-	-	-	-	-	-
	사모	-	-	-	-	-	380,000	-	380,000
	합계	-	-	-	-	-	380,000	-	380,000

■ 관광호텔업 및 면세업 부문 : (주)신세계조선포텔

(기준일 : 2016년 09월 30일 )

(단위 : 백만원)

잔여만기		1년 이하	1년초과 5년이하	5년초과 10년이하	10년초과 15년이하	15년초과 20년이하	20년초과 30년이하	30년초과	합 계
미상환 잔액	공모	-	-	-	-	-	-	-	-
	사모	-	50,000	-	-	-	-	-	50,000
	합계	-	50,000	-	-	-	-	-	50,000

(7) 조건부자본증권 미상환 잔액

(기준일 : 2016년 09월 30일 )

(단위 : 백만원)

잔여만기		1년 이하	1년초과 2년이하	2년초과 3년이하	3년초과 4년이하	4년초과 5년이하	5년초과 10년이하	10년초과 20년이하	20년초과 30년이하	30년초과	합 계
미상환 잔액	공모	-	-	-	-	-	-	-	-	-	-
	사모	-	-	-	-	-	-	-	-	-	-
	합계	-	-	-	-	-	-	-	-	-	-

## IV. 감사인의 감사의견 등

### 1. 회계감사인의 감사의견 등

#### 가. 회계감사인 및 감사의견

##### (1) 연결재무제표

사업연도	감사인	감사의견	감사보고서 특기사항
제6기 3분기	삼일회계법인	중요성의 관점에서 공정하게 표시하지 않은 사항이 발견되지 아니함	해당사항 없음
제6기 반기	삼일회계법인	중요성의 관점에서 공정하게 표시하지 않은 사항이 발견되지 아니함	해당사항 없음
제6기 1분기	삼일회계법인	중요성의 관점에서 공정하게 표시하지 않은 사항이 발견되지 아니함	해당사항 없음
제5기(전기)	삼일회계법인	적정	해당사항 없음
제5기 3분기	삼일회계법인	중요성의 관점에서 공정하게 표시하지 않은 사항이 발견되지 아니함	해당사항 없음
제5기 반기	삼일회계법인	중요성의 관점에서 공정하게 표시하지 않은 사항이 발견되지 아니함	해당사항 없음
제5기 1분기	삼일회계법인	중요성의 관점에서 공정하게 표시하지 않은 사항이 발견되지 아니함	해당사항 없음
제4기(전전기)	삼일회계법인	적정	해당사항 없음
제4기 3분기	삼일회계법인	중요성의 관점에서 공정하게 표시하지 않은 사항이 발견되지 아니함	해당사항 없음
제4기 반기	삼일회계법인	중요성의 관점에서 공정하게 표시하지 않은 사항이 발견되지 아니함	해당사항 없음
제4기 1분기	삼일회계법인	중요성의 관점에서 공정하게 표시하지 않은 사항이 발견되지 아니함	해당사항 없음

※ 당사의 모든 종속기업은 각 감사인으로부터 적정의견을 받았습니다.

##### (2) 별도재무제표

사업연도	감사인	감사의견	감사보고서 특기사항
제6기 3분기	삼일회계법인	중요성의 관점에서 공정하게 표시하지 않은 사항이 발견되지 아니함	해당사항 없음
제6기 반기	삼일회계법인	중요성의 관점에서 공정하게 표시하지 않은 사항이 발견되지 아니함	해당사항 없음
제6기 1분기	삼일회계법인	중요성의 관점에서 공정하게 표시하지 않은 사항이 발견되지 아니함	해당사항 없음
제5기(전기)	삼일회계법인	적정	해당사항 없음
제5기 3분기	삼일회계법인	중요성의 관점에서 공정하게 표시하지 않은 사항이 발견되지 아니함	해당사항 없음
제5기 반기	삼일회계법인	중요성의 관점에서 공정하게 표시하지 않은 사항이 발견되지 아니함	해당사항 없음
제5기 1분기	삼일회계법인	중요성의 관점에서 공정하게 표시하지 않은 사항이 발견되지 아니함	해당사항 없음
제4기(전전기)	삼일회계법인	적정	해당사항 없음
제4기 3분기	삼일회계법인	중요성의 관점에서 공정하게 표시하지 않은 사항이 발견되지 아니함	해당사항 없음
제4기 반기	삼일회계법인	중요성의 관점에서 공정하게 표시하지 않은 사항이 발견되지 아니함	해당사항 없음
제4기 1분기	삼일회계법인	중요성의 관점에서 공정하게 표시하지 않은 사항이 발견되지 아니함	해당사항 없음

※ 당사는 회사설립 이후 주식회사의 외부감사에 관한 법률 제4조에 근거하여 회계감사인을 삼일회계법인으로 선임하였습니다.

※ 당사는 주식회사의 외부감사에 관한 법률 제4조에 근거하여 제4기~제6기 회계감사인을 삼일회계법인으로 재선임하였습니다.

※ 감사절차의 개요

- 대한민국의 회계감사기준에 따라 감사를 실시
- 재무제표가 중요하게 왜곡표시되지 아니하였다는 것을 합리적으로 확신하도록 감사를 계획하고 실시
- 재무제표상 금액과 공시내용을 뒷받침하는 감사증거에 대하여 시사의 방법을 적하여 검증
- 재무제표의 전반적인 표시내용에 대한 평가 뿐만 아니라 재무제표 작성을 위해 영자가 적용한 회계원칙과 유의적 회계추정에 대한 평가를 포함

나. 감사용역 체결현황

(1) 감사용역 내용

(단위 : 백만원, 시간)

사업연도	감사인	내 용	보수	총소요시간
제6기(당기)	삼일회계법인	분/반기 연결·별도재무제표 검토 연결·별도 재무제표 감사 및 내부회계관리제도 검토	475	2,920
제5기(전기)	삼일회계법인	분/반기 연결·별도재무제표 검토 연결·별도 재무제표 감사 및 내부회계관리제도 검토	475	5,233
제4기(전전기)	삼일회계법인	분/반기 연결·별도재무제표 검토 연결·별도 재무제표 감사 및 내부회계관리제도 검토	460	4,791

(2) 감사기간

사업연도	구 분	일 정
제6기 3분기	연 결	2016.10.17 ~ 2016.10.28
	별 도	2016.10.17 ~ 2016.10.28
제6기 반기	연 결	2016.07.18 ~ 2016.07.29
	별 도	2016.07.18 ~ 2016.07.29
제6기 1분기	연 결	2016.04.18 ~ 2016.04.29
	별 도	2016.04.18 ~ 2016.04.29
제5기	연 결	2016.02.01 ~ 2016.02.12
	별 도	2016.01.25 ~ 2016.02.12
제5기 3분기	연 결	2015.10.19 ~ 2015.10.30
	별 도	2015.10.19 ~ 2015.10.30
제5기 반기	연 결	2015.07.20 ~ 2015.07.31
	별 도	2015.07.20 ~ 2015.07.31
제5기 1분기	연 결	2015.04.20 ~ 2015.04.30
	별 도	2015.04.20 ~ 2015.04.30
제4기	연 결	2015.02.02 ~ 2015.02.17

	별 도	2015.01.26 ~ 2015.02.17
제4기 3분기	연 결	2014.10.21 ~ 2014.10.31
	별 도	2014.10.21 ~ 2014.10.31
제4기 반기	연 결	2014.07.21 ~ 2014.08.01
	별 도	2014.07.21 ~ 2014.08.01
제4기 1분기	연 결	2014.04.21 ~ 2014.05.02
	별 도	2014.04.21 ~ 2014.05.02

#### 다. 비감사용역 체결현황

(단위 : 백만원)

사업연도	계약체결일	용역내용	용역수행기간	용역보수	비고
제6기(당기)	2016.03.11	페이리스 매출액 확인	2016.03.12~2016.03.2 5	2	
	2016.04.04	제주소주 인수 실사	2016.04.04~2016.05.0 2	23	
	2016.04.11	사채관리계약 이행상황보고서 작성	2016.04.12~2016.04.2 1	1	
	2016.04.20	용산점 매출액 확인	2016.04.21~2016.05.0 4	1	
	2016.07.18	제주소주 인수 자문	2016.07.18~2016.11 .14	5	
	2016.08.31	사채관리계약 이행상황보고서 작성	2016.08.24~2016.09.0 2	1	
제5기(전기)	2015.03.16	페이리스 매출액 확인	2015.03.16~2015.03.2 4	2	
	2015.04.07	사채관리계약 이행상황보고서 작성	2015.04.07~2015.04.2 0	2	
	2015.08.07	동부익스프레스 인수 실사 및 가치평가 업무	2015.08.10~2015.09.1 1	180	
	2015.07.27	모바일 간편결제 서비스 관련 자문	2015.07.27~2015.08.0 7	5	
	2015.08.27	사채관리계약 이행상황보고서 작성	2015.08.27~2015.09.1 7	2	
제4기(전전기)	2014.03.19	페이리스 매출액 확인 등	2014.03.19~2014.09.0 1	7	
	2014.03.12	목표관리제/배출권 거래제 시범사업에 대한 제3자 검증	2014.03.21~2014.05.3 1	11	

## 2. 회계감사인의 변경

### 가. 회계감사인의 변경

당사는 회사설립 이후 주식회사의 외부감사에 관한 법률 제4조에 근거하여 회계감사인을 삼일회계법인으로 선임하였습니다. 또한 제4기~제6기의 회계감사인으로 삼일회계법인을 재선임하였습니다.

### 나. 종속회사 회계감사인 변경 및 신규추가 사항

공시대상기간 중 당사의 종속회사로 포함된 스무디킹코리아(주)의 회계감사인은 삼일회계법인이며, 세린식품(주)의 회계감사인은 대성회계법인입니다.

구분	회사명	감사인
2015년	스무디킹코리아(주)	삼일회계법인
2015년	세린식품(주)	대성회계법인

공시대상기간 중 회계감사인 및 회사의 자발적인 의사에 따라 (주)신세계푸드는 안진회계법인에서 삼일회계법인으로, (주)신세계투자개발은 안진회계법인에서 삼일회계법인으로, 세린식품(주)는 대성회계법인에서 삼일회계법인으로 회계감사인을 변경하였습니다.

구분	회사명	변경 전	변경 후	변경사유
2016년	세린식품(주)	대성회계법인	삼일회계법인	계약기간 만료
2014년	(주)신세계푸드	안진회계법인	삼일회계법인	계약기간 만료
2014년	(주)신세계투자개발	안진회계법인	삼일회계법인	계약기간 만료

※ 2014년 12월 1일 (주)신세계에스브이엔은 (주)신세계푸드에 흡수합병 소멸함에 따라 당사의 종속회사에서 제외되었습니다



### 3. 내부회계관리제도

회계감사인은 2015년 12월 31일 현재 당사의 내부회계관리제도 운영실태 평가보고서를 검토하였으며 운영실태보고 내용이 중요성의 관점에서 내부회계관리제도 모범기준의 규정에 따라 작성되지 않았다고 판단하게 하는 점이 발견되지 아니하였다는 의견을 표명하였습니다.

## V. 이사의 경영진단 및 분석의견

당사는 기업공시서식 작성기준 및 증권의 발행 및 공시 등에 관한 규정(제4-3조 제2항)에 따라 분반기보고서의 본 항목을 기재하지 않습니다.

## VI. 이사회 등 회사의 기관에 관한 사항

### 1. 이사회에 관한 사항

#### 가. 이사회제도에 관한 사항

##### (1) 이사회 구성에 관한 사항

ㄱ. 이사의 수 : 7명 (사내이사 3명, 사외이사 4명)

- 사내이사 현황

직명	성명	생년월일	주요경력	담당업무
대표이사	김해성	1958.12.22	1982 성균관대학교 무역학과 졸업 1984 (주)신세계 입사 1992 (주)신세계 패션사업부 해외상품팀장 1996 (주)신세계인터내셔널 해외1팀장 2000 (주)신세계인터내셔널 해외사업부 2005 (주)신세계인터내셔널 대표이사 2012 신세계 경영전략실장 2013 (주)이마트 사내이사 2013 (주)이마트 대표이사 2015 (주)이마트 대표이사 부회장	대표이사
대표이사	이갑수	1957.02.18	1980 경희대학교 섬유공학과 졸업 1982 (주)신세계 입사 1996 (주)신세계 백화점부문 MD사업부 MSV 1999 (주)신세계 이마트부문 서부산점 점장 2004 (주)신세계 이마트부문 판매본부 판매1담당 2005 (주)신세계 이마트부문 상품본부 마케팅담당 2009 (주)신세계 이마트부문 판매본부장 2011 (주)이마트 고객서비스본부장 2014 (주)이마트 사내이사 2014 (주)이마트 대표이사	대표이사
사내이사	한채양	1965.08.14	1991 연세대학교 경영학과 졸업 2001 (주)신세계 입사 2004 (주)신세계 경영지원실 경영관리팀장 2009 (주)신세계 경영지원실 기획관리담당 2011 신세계 경영전략실 경영지원팀장 2013 신세계 전략실 관리팀장 2015 신세계 전략실 관리총괄 2015 (주)이마트 경영지원본부장	사내이사

※ 2016년 3월 11일 정기주주총회에서 임기가 만료된 김해성 사내이사가 재선임되었으며 양춘만 사내이사가

사임하였고 한채양 사내이사가 신규 선임되었습니다. 2016년 3월 11일 경영이사회에서 김해성 사내이사가 대표이사로 재선임 되었으며 사외이사후보추천위원회에 김해성 대표이사가 재선임, 한채양 사내이사가 신규 선임되었고 양춘만 사내이사가 사임하였습니다.

- 사외이사 현황

성 명	주 요 경 력	최대주주등과의 이해관계	대내외 교육 참여현황	비 고
전형수	1975 연세대 수학과 졸업 1975 제16회 행정고시 1997 국세청 기획예산담당관 1998 국세청 총무과 과장 1999 국세청 기획관리관 2000 대전지방국세청장 2001 국세청 전산정보관리관 2002 건국대 행정대학원 석사 2004 서울지방국세청장 2005 김&장 법률사무소 고문(現) 2006 현대제철 사외이사 및 감사위원 2015 지에스글로벌 사외이사 및 감사위원(現)	무	무	이사회의 권한 내용과 동일 (2015.03.15 연임)
박재영	1981 서울대학교 경제학과 졸업 1982 제25회 행정고시 1994 내무부 근무 1995 전라남도 함평군수 1997 버밍엄대 대학원 석사 1998 한양대학교 대학원 박사 1999 대통령비서실 행정관 2006 기획예산처 균형발전 재정기획관 2009 행정안전부 소청심사위원회 상임위원 2010 대통령 정무수석 비서관실 행정자치비서관 2014 국민권익위원회 부위원장	무	무	이사회의 권한 내용과 동일 (2015.03.13 신규선임 )
김성준	1979 서울대학교 법학과 졸업 1979 제23회 행정고시 합격 1980 제22회 사법고시 합격 1985 서울지방검찰청 검사 1989 연세대학교 경영학 석사, 법학 박사 2000 사법연수원 교수/법무부 법무심의관 2001 서울지방검찰청 외사부장 2003 청주지방검찰청 차장검사 2009 우리투자증권 사외이사 2011 법무법인 산경 대표변호사(現) 2013 엠제이엠카본(주) 대표이사 2014 KDB인프라 자산운용 사외이사	무	무	이사회의 권한 내용과 동일 (2015.03.13 신규선임 )

최재봉	1987 성균관대학교 기계공학과 졸업 1991 한국과학기술연구원 CAD/CAM 연구원 1997 워털루대학교 기계공학 석사, 박사 2002 성균관대학교 기계공학부 교수(現) 2007 ㈜툼스케이프 감사 2013 원자력안전위원회 위원(現) 2014 미래부-산업부 공통 웨어러블 스마트기기 추진단장(現)	무	무	이사회 의 권한 내용과 동일 (2015.03.13 신규 선임 )
-----	---	---	---	--

※ 사외이사의 업무지원 조직 : 총무팀 (담당자 : 권오병 팀장 ☎02-380-9060)

※ 2015년 3월 13일 정기주주총회에서 문창진 사외이사, 박영렬 사외이사, 박종구 사외이사가 사임하고 박재영 사외이사, 김성준 사외이사, 최재봉 사외이사가 신규 선임되었습니다.

## 나. 이사회 권한 내용

구분	의결내용	비고
주주총회에 관한 사항	<ul style="list-style-type: none"> <li>주주총회의 소집</li> <li>주주총회에 부의할 의안</li> </ul>	
경영일반에 관한 사항	<ul style="list-style-type: none"> <li>회사경영의 기본방침의 결정 및 변경</li> <li>신규사업의 진출</li> <li>자금계획 및 예산운용</li> </ul>	
조직에 관한 사항	<ul style="list-style-type: none"> <li>기본조직의 제정 및 개폐</li> <li>중요한 사규, 사칙의 제정 및 개폐</li> <li>지점의 설치, 이전 또는 폐지</li> <li>해외 법인, 사무소의 설립 또는 개폐</li> </ul>	
인사, 노무에 관한 사항	<ul style="list-style-type: none"> <li>직원의 모집 및 교육훈련의 기본방침</li> <li>급여체계, 상여 및 후생제도</li> </ul>	
자산에 관한 사항	<ul style="list-style-type: none"> <li>투자에 관한 사항</li> <li>중요한 계약의 체결</li> <li>중요한 재산의 취득 또는 처분</li> <li>결손의 처분</li> <li>주요 시설의 신설, 개폐</li> </ul>	
장기자금조달에 관한 사항	<ul style="list-style-type: none"> <li>신주의 발행</li> <li>사채의 모집</li> <li>자금의 차입</li> </ul>	
이사회 자체에 관한 사항	<ul style="list-style-type: none"> <li>대표이사의 선임</li> <li>이사의 직위위촉 및 해촉</li> </ul>	
기타	<ul style="list-style-type: none"> <li>기타 법령 또는 정관에 정한 사항 및 대표이사가 필요하다고 인정하는 사항</li> </ul>	

## (2) 이사회 운영에 관한 사항

### 가. 이사회 운영규정의 주요내용

구분	의결내용	비고
경영이사회 개최	<ul style="list-style-type: none"> <li>매월 1회(둘째주 화요일) 정기 이사회 개최</li> <li>중요 사안에 대하여 임시 이사회 개최</li> </ul>	
결의사항	<ul style="list-style-type: none"> <li>상기 이사회 권한 내용 참조</li> </ul>	
결의방법	<ul style="list-style-type: none"> <li>이사 과반수의 출석과 출석이사 과반수의 찬성</li> <li>- 다만 상법 '제397조의2 회사기회유용금지' 및 '제398조 자기거래금지'에 해당하는 사안에 대한 이사회 결의는 이사 3분의 2 이상의 수로 결의</li> </ul>	

## 나. 이사회 의 주요 활동 내역

연 도	회 차	개최일자	의 안 내 용	가결여부	비 고
2016년	1회	2016.01.20	임원 하반기 성과급 지급 승인의 건	가결	
2016년	2회	2016.01.28	제5기 재무제표 및 영업보고서 승인의 건 이사 등과 회사간의 거래 승인의 건 내부회계관리제도 운영실태 보고의 건 내부회계관리제도 운영실태 평가보고의 건 2016년 경영계획 보고	가결 가결 보고 보고 보고	
2016년	3회	2016.02.23	제5기 정기주주총회 소집의 건 ㈜신세계프라퍼티 유상증자의 건 ㈜신세계티비쇼핑 유상증자의 건 2016년 1월 경영실적	가결 가결 가결 보고	
2016년	4회	2016.03.11	제5기 정기주주총회 결과에 따른 승인의 건 사채발행 위임의 건 대규모 내부거래 변경승인의 건 이마트 문화센터 설치의 건 중국 상해법인 지급보증의 건 2016년 2월 경영실적	가결 가결 가결 가결 보고 보고	
2016년	5회	2016.04.12	대규모 내부거래 승인의 건 영구채권 발행의 건 이마트타운 위례점 신축의 건 2016년 3월 경영실적	가결 가결 가결 보고	
2016년	6회	2016.05.28	㈜제주소주 주식매수의 건 2016년 4월 경영실적	가결 보고	
2016년	7회	2016.06.14	대규모 내부거래 승인의 건 트레이더스 김포풍무점 신축의 건 스타필드하남 신규점 도급계약의 건 2016년 5월 경영실적	가결 가결 보고 보고	
2016년	8회	2016.06.21	대규모 내부거래 승인의 건	가결	
2016년	9회	2016.07.12	해외사모사채 발행의 건 ㈜신세계프라퍼티 유상증자의 건 2016년 6월 경영실적	가결 가결 보고	
2016년	10회	2016.07.19	임원 상반기 성과급 지급 승인의 건	가결	
2016년	11회	2016.09.08	계열사와의 상품/용역거래 승인의 건 ㈜이마트위드미 유상증자 참여의 건 ㈜신세계영랑호리조트 유상증자 참여의 건 이마트타운 부천점 신축의 건 2016년 8월 경영실적	가결 가결 가결 가결 보고	

## - 보고서 작성 기준일 이후 주요 활동 내역

연 도	회 차	개최일자	의 안 내 용	가결여부	비 고
2016년	12회	2016.10.28	㈜신세계 SSG푸드마켓 인수 의 건 트레이더스 군포점 신축의 건 2016년 9월 경영실적	가결 보고 보고	





ㄷ. 이사회에서 사외이사의 주요 활동 내역

회차	개최일자	의 안 내 용	전형수	박재영	김성준	최재봉
1회	2016.01.20	임원 하반기 성과급 지급 승인의 건	찬성	찬성	찬성	찬성
2회	2016.01.28	제5기 재무제표 및 영업보고서 승인의 건	찬성	찬성	찬성	불참
		이사 등과 회사간의 거래 승인의 건	찬성	찬성	찬성	불참
3회	2016.02.23	제5기 정기주주총회 소집의 건	찬성	찬성	찬성	찬성
		㈜신세계프라퍼티 유상증자의 건	찬성	찬성	찬성	찬성
		㈜신세계티비쇼핑 유상증자의 건	찬성	찬성	찬성	찬성
4회	2016.03.11	제5기 정기주주총회 결과에 따른 승인의 건	찬성	찬성	찬성	찬성
		사채발행 위임의 건	찬성	찬성	찬성	찬성
		대규모 내부거래 변경승인의 건	찬성	찬성	찬성	찬성
		이마트 문화센터 설치의 건	찬성	찬성	찬성	찬성
5회	2016.04.12	대규모 내부거래 승인의 건	찬성	찬성	찬성	찬성
		영구채권 발행의 건	찬성	찬성	찬성	찬성
		이마트타운 위례점 신축의 건	찬성	찬성	찬성	찬성
6회	2016.05.28	㈜제주소주 주식매수의 건	찬성	찬성	찬성	찬성
7회	2016.06.14	대규모 내부거래 승인의 건	찬성	찬성	찬성	찬성
		트레이더스 김포풍무점 신축의 건	찬성	찬성	찬성	찬성
8회	2016.06.21	대규모 내부거래 승인의 건	찬성	찬성	찬성	찬성
9회	2016.07.12	해외사모사채 발행의 건	찬성	찬성	찬성	찬성
		㈜신세계프라퍼티 유상증자의 건	찬성	찬성	찬성	찬성
10회	2016.07.19	임원 상반기 성과급 지급 승인의 건	찬성	찬성	찬성	불참
11회	2016.09.08	계열사와의 상품/용역	찬성	찬성	찬성	찬성
		㈜이마트위드미 유상증자 참여의 건	찬성	찬성	찬성	찬성
		㈜신세계영랑호리조트 유상증자 참여의 건	찬성	찬성	찬성	찬성
		이마트타운 부천점 신축의 건	찬성	찬성	찬성	찬성

- 보고서 작성 기준일 이후 주요 활동 내역

회차	개최일자	의 안 내 용	전형수	박재영	김성준	최재봉
12회	2016.10.28	㈜신세계 SSG푸드마켓 인수의 건	찬성	찬성	찬성	찬성

### (3) 이사회 독립성

#### ㄱ. 이사의 선임

이사는 주주총회에서 선임하며, 주주총회에서 선임할 이사 후보자는 이사회(사내이사) 및 사외이사후보추천위원회(사외이사)가 선정하여 주주총회에 제출할 의안으로 확정하고 있습니다. 이사의 선임과 관련하여 관련법규에 의거한 주주제안이 있는 경우 이사회는 적법한 범위 내에서 이를 주주총회의 의안으로 제출하고 있습니다. 이러한 절차에 따라 선임된 이사는 다음과 같습니다.

직 명	성 명	추 천 인	활동분야 (담당업무)	회사와의 거래	최대주주 또는 주요주주와의 관계
사내이사(대표이사)	김해성	이사회	이사회 의장 및 경영전반 총괄	해당없음	해당없음
사내이사(대표이사)	이갑수	이사회	경영전반 총괄	해당없음	해당없음
사내이사	한채양	이사회	경영전반에 대한 업무	해당없음	해당없음
사외이사	전형수	사외이사후보추천위원회	경영전반에 대한 업무	해당없음	해당없음
사외이사	박재영	사외이사후보추천위원회	경영전반에 대한 업무	해당없음	해당없음
사외이사	김성준	사외이사후보추천위원회	경영전반에 대한 업무	해당없음	해당없음
사외이사	최재봉	사외이사후보추천위원회	경영전반에 대한 업무	해당없음	해당없음

※ 2014년 3월 14일 정기주주총회에서 허인철 대표이사와 박주형 사내이사가 사임하였고 이갑수 사내이사와 양춘만 사내이사가 선임되었으며, 경영이사회에서 이갑수 사내이사가 대표이사로 선임되었습니다.

※ 2015년 3월 13일 정기주주총회에서 문창진사외이사, 박영렬사외이사, 박종구사외이사가 사임하고 박재영사외이사, 김성준사외이사, 최재봉사외이사가 신규 선임되었습니다.

※ 2016년 3월 11일 정기주주총회에서 임기가 만료된 김해성 사내이사가 재선임되었으며 양춘만 사내이사가 사임하였고 한채양 사내이사가 신규 선임되었습니다. 2016년 3월 11일 경영이사회에서 김해성 사내이사가 대표이사로 재선임 되었으며 사외이사후보추천위원회에 김해성 대표이사가 재선임, 한채양 사내이사가 신규 선임되었고 양춘만 사내이사가 사임하였습니다.

ㄴ. 사외이사후보추천위원회

주주총회에 사외이사후보를 추천하기 위한 사외이사후보추천위원회를 설치하여 운영 중입니다. 사외이사후보추천위원회는 사외이사 3명 및 사내이사 2명으로 관련법규에 의거하여 총 위원의 과반수는 사외이사로 구성하고 있습니다.

- 사외이사후보추천위원회 구성인원

성명	사외이사 여부	설치목적 및 권한사항
김해성	X	상법 제542조의8제4항 규정을 충족함
한채양	X	
박재영	○	
김성준	○	
최재봉	○	

※ 2014년 3월 14일 경영이사회에서 허인철 대표이사와 박주형 사내이사가 사임하였고 김해성 대표이사와 양춘만 사내이사가 사외이사후보추천위원회 위원으로 선임되었으며 사외이사후보추천위원회에서 김해성 대표이사가 사외이사후보추천위원회의 위원장으로 선임되었습니다.

※ 2015년 3월 13일 정기주주총회에서 문창진 사외이사, 박영렬 사외이사, 박종구 사외이사가 사외이사후보추천위원회에서 사임하고 박재영 사외이사, 김성준 사외이사, 최재봉 사외이사가 신규 선임되었습니다.

※ 2016년 3월 11일 정기주주총회에서 임기가 만료된 김해성 사내이사가 재선임되었으며 양춘만 사내이사가 사임하였고 한채양 사내이사가 신규 선임되었습니다. 2016년 3월 11일 경영이사회에서 김해성 사내이사가 대표이사로 재선임 되었으며 사외이사후보추천위원회에 김해성 대표이사가 재선임, 한채양 사내이사가 신규 선임되었고 양춘만 사내이사가 사임하였습니다.

- 주요 활동 내역

위원회명	개최일자	의안내용	가결 여부	김해성 (출석률:100%)	양춘만 (출석률: 100%)	박종구 (출석률: 100%)	박영렬 (출석률: 100%)	문창진 (출석률: 100%)
사외이사후보추천위원회	2014.03.14	사외이사후보추천위원장 선임의 건	가결	찬성	찬성	찬성	찬성	찬성

※ 2014년 3월 14일 사외이사후보추천위원회에서 김해성 대표이사가 사외이사후보추천위원회 위원장으로 선임되었습니다.

위원회명	개최일자	의안내용	가결 여부	김해성 (출석률:100%)	양춘만 (출석률: 100%)	박종구 (출석률: 100%)	박영렬 (출석률: 100%)	문창진 (출석률: 100%)
사외이사후보추천위원회	2015.02.23	사외이사 후보 추천건	가결	찬성	찬성	찬성	찬성	찬성

※ 2015년 2월 23일 사외이사후보추천위원회에서 임기가 만료되는 4인의 사외이사 중에서 전형수 사외이사는 재추천을 하고, 박종구 사외이사, 박영렬 사외이사, 문창진 사외이사를 대신하여 신규 사외이사 후보로 박재영, 김성준, 최재봉씨를 추천할 것을 결의하였습니다.

위원회명	개최일자	의안내용	가결 여부	김해성 (출석률:100%)	한재양 (출석률: 100%)	박재영 (출석률: 100%)	김성준 (출석률: 100%)	최재봉 (출석률: 100%)
사외이사후보추천위원회	2016.03.11	사외이사후보추천위원장 선임의 건	가결	찬성	찬성	찬성	찬성	찬성

※ 2016년 3월 11일 사외이사후보추천위원회에서 김해성 대표이사가 사외이사후보추천위원회 위원장으로 선임되었습니다.

## 2. 감사제도에 관한 사항

### 가. 감사기구 관련 사항

#### (1) 감사위원회(감사) 설치 여부, 구성 방법 등

- 2011년 5월 1일 이사회 내 감사위원회 설치
- 감사위원회의 목적, 권한과 책임
  - 감사위원회는 본 회사의 회계와 업무를 감사한다.
  - 회의의 목적사항과 소집의 이유를 기재한 서면을 이사회에 제출하여 임시주주총회의 소집을 청구할 수 있다.
  - 직무를 수행하기 위하여 필요한 때에는 자회사에 대하여 영업의 보고를 요구할 수 있다. 이 경우 자회사가 지체 없이 보고를 하지 아니할 때 또는 그 보고의 내용을 확인할 필요가 있는 때에는 자회사의 업무와 재산상태를 조사할 수 있다.
  - 외부감사인의 선임에 있어 이를 승인한다.
- 구성방법 및 선출기준
  - 감사위원회 위원은 주주총회 결의로 선임하며 3인 이상의 이사로 구성한다.
  - 위원 중 1인 이상은 상법 제542조의11 2항이 정하는 회계 또는 재무전문가여야 한다.

#### (2) 감사위원회(감사)의 감사업무에 필요한 경영정보접근을 위한 내부장치 마련 여부

- 이사의 직무집행 감독
- 일상감사, 정기감사, 수시감사를 수행
- 이사회 및 중요한 회의에 출석하여 필요하다고 인정되는 경우 이사로부터 영업에 관한 보고를 받음

(3) 감사위원회(감사)의 인적사항

성 명	주 요 경 력	사외이사 여부	비 고
전형수	1975 연세대 수학과 졸업 1975 제16회 행정고시 1997 국세청 기획예산담당관 1998 국세청 총무과 과장 1999 국세청 기획관리관 2000 대전지방국세청장 2001 국세청 전산정보관리관 2002 건국대 행정대학원 석사 2004 서울지방국세청장 2005 김&장 법률사무소 고문(現) 2006 현대제철 사외이사 및 감사위원 2015 지에스글로벌 사외이사 및 감사위원(現)	사외이사	2015.03.15 감사위원 연임 (감사위원장)
박재영	1981 서울대학교 경제학과 졸업 1982 제25회 행정고시 1994 내무부 근무 1995 전라남도 함평군수 1997 버밍엄대 대학원 석사 1998 한양대학교 대학원 박사 1999 대통령비서실 행정관 2006 기획예산처 균형발전 재정기획관 2009 행정안전부 소청심사위원회 상임위원 2010 대통령 정무수석 비서관실 행정자치비서관 2014 국민권익위원회 부위원장	사외이사	2015.03.13 감사위원 신규 선임
김성준	1979 서울대학교 법학과 졸업 1979 제23회 행정고시 합격 1980 제22회 사법고시 합격 1985 서울지방검찰청 검사 1989 연세대학교 경영학 석사, 법학 박사 2000 사법연수원 교수/법무부 법무심의관 2001 서울지방검찰청 외사부장 2003 청주지방검찰청 차장검사 2009 우리투자증권 사외이사 2014 KDB인프라 자산운용 사외이사 2011 법무법인 산경 대표변호사(現) 2013 엠제이엠카본(주) 대표이사	사외이사	2015.03.13 감사위원 신규 선임

※ 2015년 3월 13일 제4기 정기주주총회에서 임기가 만료되는 3인의 사외이사 중에서 전형수 사외이사는 재선임을 하고, 박종구 사외이사, 박영렬 사외이사를 대신하여 박재영 사외이사, 김성준 사외이사가 감사위원회 위원으로 선임되었습니다.

## 나. 감사위원회(감사)의 주요활동내역

연 도	회 차	개최일자	의안내용	가결여부	비 고
2016년	1회	2016.01.28	내부회계관리제도 운영실태 보고의 건	보고	
	2회	2016.02.23	제5기 사업연도 회계 및 업무 감사	가결	
			2015년 감사결과 보고	보고	
3회	2016.04.12	외부감사인의 감사계획	보고		

## 다. 준법지원인에 관한 사항

- 해당사항 없음

## 3. 주주의 의결권 행사에 관한 사항

### 가. 투표제도

당사는 집중투표제, 서면투표제 및 전자투표제를 채택하고 있지 않습니다.

### 나. 소수주주권의 행사여부

당사는 공시대상기간 중 소수주주권의 행사가 발생하지 않았습니다.

### 다. 경영권 경쟁

당사는 공시대상기간 중 경영권 경쟁이 발생하지 않았습니다.



## VII. 주주에 관한 사항

### 1. 최대주주 및 특수관계인의 주식소유 현황

(기준일 : 2016년 09월 30일 )

(단위 : 주, %)

성명	관계	주식의 종류	소유주식수 및 지분율				비고
			기 초		기 말		
			주식수	지분율	주식수	지분율	
이명희	본인	보통주	5,080,094	18.22	5,080,094	18.22	-
정용진	친인척	보통주	2,039,196	7.32	2,740,399	9.83	장내매수
정유경	친인척	보통주	701,203	2.51	0	0.00	장내매도
박주형	계열회사임원	보통주	978	0.00	978	0.00	-
이갑수	임원	보통주	597	0.00	597	0.00	-
계		보통주	7,822,068	28.06	7,822,068	28.06	-
		우선주	0	0.00	0	0.00	-

※ 2014년 3월 14일 정기주주총회에서 이갑수 사내이사가 선임되었으며, 경영이사회에서 이갑수 사내이사가 대표이사로 선임되었습니다.

※ 2016년 5월 3일 특수관계인(정용진, 정유경)간 보유 주식 매매(701,203주)로 정용진 부회장의 지분율은 9.83%로 (주)신세계 정유경 사장의 지분율은 0.00%로 변동되었습니다.

#### [최대주주 관련 사항]

최대주주 성명	직위	주요경력(최근 5년간)		
		기간	경력사항	겸임현황
이명희	회장	1998년 11월 ~ 현재	1988년 11월 ~ 현재 (주)신세계 회장	(주)신세계 회장

## 2. 공시대상기간 중 최대주주의 변동 현황

(기준일 : 2016년 09월 30일 )

(단위 : 주, %)

변동일	최대주주명	소유주식수	지분율	비 고
2011년 05월 01일	이명희	7,824,660	28.07%	2011년 기초
2011년 06월 20일	이명희	7,824,707	28.07%	장내매수
2013년 03월 15일	이명희	7,821,471	28.06%	사내이사 변경
2014년 03월 14일	이명희	7,822,068	28.06%	사내이사 변경
2016년 05월 03일	이명희	7,822,068	28.06%	장내매매

※ 소유주식수와 지분율은 최대주주 본인과 특수관계인이 소유하고 있는 주식을 합산하여 기재하였습니다.

※ 2011년 6월 20일 최병렬 대표이사가 47주를 매수하였습니다.

※ 2013년 3월 15일 최병렬 사내이사(4,214주)가 사임하였고 박주형 사내이사(978주)가 신규 선임되었습니다.

※ 2014년 3월 14일 이갑수 대표이사(597주)가 신규 선임되었습니다.

※ 2016년 5월 3일 특수관계인(정용진, 정유경)간 보유 주식 매매로 특수관계인의 주식소유 현황에는 변동이 있으나, 최대주주의 지분율은 28.06%로 동일합니다.

※ 소유주식수와 지분율은 최대주주 본인과 특수관계인이 소유하고 있는 주식을 합산하여 기재하였습니다.

### 3. 주식의 분포

#### 가. 5%이상 주주의 주식소유 현황

(기준일 : 2016년 09월 30일 )

(단위 : 주)

구분	주주명	소유주식수	지분율	비고
5% 이상 주주	이명희	5,080,094	18.22%	-
	Aberdeen Asset Management Asia Limited	2,758,997	9.90%	-
	정용진	2,740,399	9.83%	-
	국민연금공단	2,349,508	8.43%	-
우리사주조합		-	-	-

※ 상기 주주 중 최대주주(특수관계인 포함)를 제외한 주주의 소유현황은 '주식등의대량보유상황보고서'를 토대로 한 주식보유현황이며 보고서 작성 기준일 현재 주식소유현황과 차이가 발생할 수 있습니다.

※ 상기 주주 중 Aberdeen Asset Management Asia Limited의 보유분은 해당 주주의 특별관계자 지분을 포함한 내역입니다.

※ 2016년 5월 3일 특수관계인(정용진, 정유경)간 보유 주식 매매(701,203주)로 정용진 부회장의 지분율은 9.83%로 변동되었습니다.

※ 보고서 작성 기준일 이후 2016년 11월 10일 '주식등의대량보유상황보고서'를 기준으로 Aberdeen Asset Management Asia Limited의 소유주식과 지분율은 각 1,393,430주와 4.9987%로 변동되었습니다.

#### 나. 우리사주조합의 주식소유 현황

: 해당사항 없음

#### 다. 소액주주 현황

(기준일 : 2015년 12월 31일 )

(단위 : 주)

구분	주주		보유주식		비고
	주주수	비율	주식수	비율	
소액주주	16,353	99.91%	14,505,196	52.03%	

※ 최근 주주명부폐쇄일인 2015년 12월 31일자 기준입니다.

## 4. 주식사무

<b>정관상 신주인수권의 내용</b>	본 회사가 발행할 신주의 주주 인수에 관하여는 정관에서 정하는 바에 따라 그 소유주식수에 비례하여 신주를 배정하며 회사가 신주를 발행할 때 그 기일까지 신주인수의 청약을 하지 아니하거나 그 가액을 납입하지 아니한 주식이 발생하는 경우와 신주배정 시 단수주가 발생하였을 경우에는 이사회 결의에 따라 이를 처리한다. 관계법령에 의하여 신주를 모집하거나 인수인에게 인수하게 하는 경우, 관계법령에 의해 우리사주조합원에게 신주를 우선 배정하는 경우, 관계법령에 의해 주식예탁증서를 발행하는 경우, 관계법규에 의해 주식매수선택권의 행사로 신주를 발행하는 경우, 일반공모 증자방식으로 신주를 발행하는 경우 이사회 결의로 발행주식 총수의 100분의 30을 초과하지 않는 범위 내에서 주주 외의 자에게 신주를 배정할 수 있다.		
<b>결산일</b>	12월 31일	<b>정기주주총회</b>	결산일 후 3개월 내
<b>주주명부 폐쇄시기</b>	1월 1일부터 1월 31일까지	<b>기준일</b>	12월 31일
<b>주권의 종류</b>	1 5 10 50 100 500 1,000 10,000 주권(8종)		
<b>명의개서대리인</b>	한국예탁결제원 [ 부산광역시 남구 문현금융로 40 (051-519-1500) ]		
<b>주주의 특전</b>	없음	<b>공고 방법</b>	인터넷 홈페이지 ( <a href="http://www.emart.com">http://www.emart.com</a> 및 <a href="http://www.emartcompany.com">www.emartcompany.com</a> )

※ 부득이한 사유로 회사의 인터넷 홈페이지에 게재할 수 없을 경우 중앙일보에 게재

## 5. 최근 6개월간의 주가 및 주식거래 실적

### 가. 국내증권시장

(단위 : 원, 주)

구 분		2016년 4월	2016년 5월	2016년 6월	2016년 7월	2016년 8월	2016년 9월	비 고
보통주	주가	최고	183,500	189,500	181,000	174,000	166,500	159,500
		최저	170,500	180,500	171,000	162,500	154,500	153,500
		평균	175,700	184,825	176,523	165,643	160,114	156,763
	거래량	최고	785,841	184,381	379,699	147,167	260,040	171,456
		최저	40,555	38,989	20,863	38,037	29,443	51,184
		월간거래량	2,257,889	1,748,984	1,826,947	1,795,367	1,726,497	1,731,806

### 나. 해외시장 현황

: 해당사항 없음

## VIII. 임원 및 직원 등에 관한 사항

### 1. 임원 및 직원의 현황

#### 가. 임원 현황

(기준일 : 2016년 09월 30일 )

(단위 : 주)

성명	성별	출생년월	직위	등기임원 여부	상근 여부	담당 업무	주요경력	소유주식수		재직 기간	임기 만료일
								의결권 있는 주식	의결권 없는 주식		
김해성	남	1958.12	대표이사	등기임원	상근	사내이사 대표이사 사외이사후보 추천위원회위원	1982 성균관대학교 무역학과 졸업 1984 ㈜신세계 입사 1992 ㈜신세계 패션사업부 해외상품팀장 1996 ㈜신세계인터넷서늘 해외1팀장 2000 ㈜신세계인터넷서늘 해외사업부 2005 ㈜신세계인터넷서늘 대표이사 2012 신세계 경영전략실장 2013 ㈜이마트 사내이사 2013 ㈜이마트 대표이사 2015 ㈜이마트 대표이사 부회장	-	-	3년	2019.03.14
이갑수	남	1957.02	대표이사	등기임원	상근	사내이사 대표이사	1980 경희대학교 섬유공학과 졸업 1982 ㈜신세계 입사 1996 ㈜신세계 백화점부문 MD사업부 MSV 1999 ㈜신세계 이마트부문 서부산점 점장 2004 ㈜신세계 이마트부문 판매본부 판매1담당 2005 ㈜신세계 이마트부문 상품본부 마케팅담당 2009 ㈜신세계 이마트부문 판매본부장 2011 ㈜이마트 고객센터본부장 2014 ㈜이마트 사내이사 2014 ㈜이마트 대표이사	597	-	2년	2017.03.13
한재양	남	1965.08	사내이사	등기임원	상근	사내이사 사외이사후보 추천위원회위원	1991 연세대학교 경영학과 졸업 2001 ㈜신세계 입사 2004 ㈜신세계 경영지원실 경영관리팀장 2009 ㈜신세계 경영지원실 기획관리담당 2011 신세계 경영전략실 경영지원팀장 2013 신세계 전략실 관리팀장 2015 신세계 전략실 관리총괄 2015 ㈜이마트 경영지원본부장	-	-	-	2019.03.10

전형수	남	1953.04	사외이사	등기임원	비상근	사외이사 감사위원장	1975 연세대 수학과 졸업 1975 제16회 행정고시 1997 국세청 기획예산담당관 1998 국세청 총무과 과장 1999 국세청 기획관리관 2000 대전지방국세청장 2001 국세청 전산정보관리관 2002 건국대 행정대학원 석사 2004 서울지방국세청장 2005 김&장 법률사무소 고문(現) 2006 현대제철 사외이사 및 감사위원 2015 지에스글로벌 사외이사 및 감사위원(現)	-	-	5년	2017.03.14
박재영	남	1954.04	사외이사	등기임원	비상근	사외이사 감사위원 사외이사후보 추천위원회위원	1981 서울대학교 경제학과 졸업 1982 제25회 행정고시 1994 내무부 근무 1995 전라남도 함평군수 1997 버밍엄대 대학원 석사 1998 한양대학교 대학원 박사 1999 대통령비서실 행정관 2006 기획예산처 균형발전 재정기획관 2009 행정안전부 소청심사위원회 상임위원 2010 대통령 정무수석 비서관실 행정자치비서관 2014 국민권익위원회 부위원장	-	-	1년	2017.03.12
김성준	남	1956.03	사외이사	등기임원	비상근	사외이사 감사위원 사외이사후보 추천위원회위원	1979 서울대학교 법학과 졸업 1979 제23회 행정고시 합격 1980 제22회 사법고시 합격 1985 서울지방검찰청 검사 1989 연세대학교 경영학 석사, 법학 박사 2000 사법연수원 교수/법무부 법무심의관 2001 서울지방검찰청 외사부장 2003 청주지방검찰청 차장검사 2009 우리투자증권 사외이사 2014 KDB인프라 자산운용 사외이사 2011 법무법인 산경 대표변호사(現) 2013 엠제이엠카본주 대표이사	-	-	1년	2017.03.12
최재봉	남	1956.11	사외이사	등기임원	비상근	사외이사 사외이사후보 추천위원회위원	1987 성균관대학교 기계공학과 졸업 1991 한국과학기술연구원 CAD/CAM 연구원 1997 워털루대학교 기계공학 석사, 박사 2002 성균관대학교 기계공학부 교수(現) 2007 ㈜롭스케이프 감사 2013 원자력안전위원회 위원(現) 2014 미래부-산업부 공통 웨어러블 스마트기기 추진 단장(現)	-	-	1년	2017.03.12

※ 재직기간은 등기임원으로 현직책을 수행한 기간을 의미합니다.

※ 2015년 3월 13일 정기주주총회에서 문창진 사외이사, 박영렬 사외이사, 박종구 사외이사가 사임하고 박재영 사외이사, 김성준 사외이사, 최재봉 사외이사가 신규 선임되었습니다.

※ 2016년 3월 11일 정기주주총회에서 임기가 만료된 김해성 사내이사가 재선임되었으며 양춘만 사내이사가 사임하였고 한채양 사내이사가 신규 선임되었습니다. 2016년 3월 11일 경영이사회에서 김해성 사내이사가 대표이사로 재선임 되었으며 사외이사후보추천위원회에 김해성 대표이사가 재선임, 한채양 사내이사가 신규 선임되었고 양춘만 사내이사가 사임하였습니다.

- 미등기임원 현황 (2016년 9월 30일 기준)

직 위	성 별	성 명	생년월일	학 력	담당업무
명예회장	남	정재은	1939.03.15	Columbia Univ. 졸업	명예회장
회장	여	이명희	1943.09.05	이화여자대 졸업	회장
부회장	남	정용진	1968.09.19	Brown Univ. 졸업	총괄부회장
사장	남	권혁구	1961.03.20	경북대 졸업	전략실장
부사장	남	정준호	1965.01.26	성균관대 졸업	Boots사업담당
부사장	남	양춘만	1963.02.01	고려대 졸업	전략실 관리총괄
부사장보	남	박찬영	1963.03.01	성균관대 졸업	홍보담당
부사장보	남	최우정	1966.09.20	숭실대 졸업	e - 커머스 총괄
부사장보	남	Christopher Callahan	1958.02.02	Camden County Community College 졸업	해외소싱담당
부사장보	남	남윤우	1962.11.19	성균관대 졸업	전략본부장
부사장보	남	김성영	1965.02.01	고려대 졸업	신사업본부장
부사장보	남	송세빈	1962.05.04	서울대 졸업	법무실장
상무	남	오세우	1964.12.02	성균관대 졸업	Daiz BM
상무	남	형태준	1968.12.02	서울대 졸업	기획관리담당
상무	여	이연주	1962.06.19	성심여대 졸업	해외소싱MD총괄
상무	남	노재악	1964.07.09	경희대 졸업	TRADERS담당
상무	남	민영선	1963.06.12	경상대 졸업	신선식품담당
상무	남	김득용	1965.07.01	중앙대 졸업	고객서비스본부장
상무	남	김홍극	1964.12.14	경희대 졸업	상품본부장
상무	남	정동혁	1967.12.20	연세대 졸업	전략실 정책지원담당
상무보	남	김석봉	1968.02.25	전북대 졸업	재무담당
상무보	남	김달식	1963.09.26	서강대 졸업	점포운영담당
상무보	남	최택원	1967.01.13	한양대 졸업	SCM3.0추진담당
상무보	남	천병기	1963.10.06	한양대 졸업	해외사업담당
상무보	남	남구혁	1963.12.20	경상공고 졸업	가공식품담당
상무보	남	김연섭	1965.01.16	영남대 졸업	e - 커머스 담당
상무보	남	김수완	1967.03.21	전북대 졸업	CSR담당
상무보	남	이주호	1972.01.14	고려대 졸업	신사업담당
상무보	남	장영진	1969.11.03	성균관대 졸업	마케팅담당
상무보	남	이형천	1969.05.18	연세대 졸업	개발담당
상무보	남	김일환	1966.01.05	중앙대 졸업	Peacock BM
상무보	남	김맹	1968.06.17	세종대 졸업	인사담당
상무보	남	이민기	1966.07.27	경희대 졸업	패션레포츨담당
상무보	남	이내욱	1963.09.26	강원대 졸업	MSV담당
상무보	남	이달수	1968.09.07	한국외국어대 졸업	홍보담당
상무보	남	강영태	1966.05.06	경북대 졸업	e - 커머스 담당

※ 보고서 작성 기준일 현재 최대주주를 제외한 미등기임원 보유주식수는 김맹 상무 4주 입니다.



- 당사의 임원으로 타회사의 임원겸직 현황 (2016년 9월 30일 기준)

성명	성별	회사명	직책	선임시기
정재은	남	(주)신세계조선포텔	사내이사	2015년
김해성	남	(주)스타벅스커피코리아	사내이사	2016년
권혁구	남	(주)신세계프라퍼티	대표이사	2016년
		(주)신세계투자개발	대표이사	2014년
양춘만	남	서울고속버스터미널(주)	기타비상무이사	2016년
한채양	남	(주)스타벅스커피코리아	감사	2015년
		(주)신세계조선포텔	감사	2016년
		(주)이마트위드미	감사	2016년
남윤우	남	(주)신세계프라퍼티	사내이사	2016년
최우정	남	(주)신세계페이먼츠	대표이사	2016년
강영태	남	(주)신세계페이먼츠	사내이사	2016년
김석봉	남	(주)신세계티비쇼핑	감사	2015년
		(주)신세계영랑호리조트	감사	2016년
		(주)에브리데이리테일	감사	2016년
김맹	남	(주)신세계영랑호리조트	대표이사	2016년
전형수	남	김&장 법률사무소	고문	2005년
		(주)지에스글로벌	사외이사, 감사위원	2015년
김성준	남	법무법인 산경	대표변호사	2011년

- ※ 상기 선임시기는 최근 선임연도를 의미합니다.
- ※ 2015년 3월 12일 한채양 (주)하남유니온스퀘어 사내이사가 사임하였습니다.
- ※ 2015년 3월 16일 전형수 현대제철(주) 사외이사 및 감사위원이 사임하였습니다.
- ※ 2015년 3월 27일 전형수 사외이사가 (주)지에스글로벌 사외이사 및 감사위원으로 선임되었습니다.
- ※ 2015년 3월 31일 양춘만 (주)셀린신세계 사내이사가 사임하였습니다.
- ※ 2015년 4월 15일 정준호 부사장이 (주)신세계디에프 사내이사로 선임되었으나 2016년 3월 15일 사임하였습니다.
- ※ 2015년 7월 16일 김성영 상무가 (주)신세계티비쇼핑 대표이사로 선임되었으나 2015년 12월 17일 사임하였습니다.
- ※ 2015년 10월 19일 김성준 엠제이엠카본(주) 대표이사가 사임하였습니다.
- ※ 2015년 12월 16일 김석봉 상무가 (주)신세계티비쇼핑 감사로 선임되었습니다.
- ※ 2016년 2월 29일 김석봉 상무가 (주)에스엠 감사로 선임되었습니다. 2016년 5월 1일을 합병기일로 하여 (주)에스엠은 (주)에브리데이리테일에 흡수합병 되었습니다.
- ※ 2016년 3월 2일 김해성 (주)신세계사이먼 사내이사과 한채양 (주)신세계사이먼 감사가 사임하였습니다.
- ※ 2016년 3월 8일 최재봉 (주)룸스케이프 감사가 사임하였습니다.
- ※ 2016년 3월 11일 김맹 상무가 (주)신세계영랑호리조트 대표이사로, 김석봉 상무가 (주)신세계영랑호리조트와 (주)에브리데이리테일 감사로, 강영태 상무가 (주)신세계페이먼츠 사내이사로 선임되었습니다.
- ※ 2016년 3월 11일 강영태 (주)신세계엘앤비 사내이사가 사임하였습니다.
- ※ 2016년 3월 11일 김해성 (주)센트럴시티 사내이사가 사임하였으며, 한채양 (주)신세계프라퍼티 감사가 사임하였습니다.
- ※ 2016년 3월 15일 김해성 (주)신세계 사내이사가 사임하였습니다.
- ※ 2016년 3월 30일 한채양 서울고속버스터미널(주) 기타비상무이사가 사임하였으며, 양춘만 부사장이 서울고

속버스터미널(주) 기타비상무이사로 선임되었습니다.

※ 2016년 7월 1일 (주)위드미에프에스는 (주)이마트위드미로 상호변경되었습니다.

※ 2016년 7월 26일 서울고속버스터미널(주)는 서울고속버스터미널(주)로 상호변경되었습니다.

## 나. 직원 현황

(기준일 : 2016년 09월 30일 )

(단위 : 백만원)

사업부문	성별	직원 수				합 계	평균 근속연수	연간급여 총액	1인평균 급여액	비고
		기간의 정함이 없는 근로자		기간제 근로자						
		전체	(단시간 근로자)	전체	(단시간 근로자)					
이마트	남	9,640	37	832	157	10,472	7.2	343,082	33	-
이마트	여	17,878	1,173	1,040	542	18,918	5.3	339,271	18	-
합 계		27,518	1,210	1,872	699	29,390	5.9	682,353	23	-

## 2. 임원의 보수 등

### 가. 이사·감사 전체의 보수현황

#### (1) 주주총회 승인금액

(단위 : 백만원)

구분	인원수	주주총회 승인금액	비고
사내이사/사외이사	7명(사내이사 3명, 사외이사 4명)	10,000	-

#### (2) 보수지급금액

(단위 : 백만원)

구분	인원수	보수총액	1인당 평균보수액	비고
등기이사	3	2,138	713	사외이사 제외
사외이사	1	54	54	감사위원 제외
감사위원회 위원 또는 감사	3	161	54	-
계	7	2,353	336	-

※ 2016년 3월 11일 정기주주총회에서 양춘만 사내이사가 사임하였으며, 한채양 사내이사가 신규 선임되었습니다.

※ 보수총액은 2016년 1월 1일부터 2016년 9월 30일까지의 기간 중 변동된 등기임원의 보상내역이 합산되었습니다. 단, 중당성 인건비를 제외하였습니다.

※ 당사의 사외이사 4인 중 3인은 감사위원회 위원을 겸직하고 있습니다.

나. 이사·감사의 개인별 보수현황

(1) 개인별 보수지급금액

(단위 : 백만원)

이름	직위	보수총액	보수총액에 포함되지 않는 보수
-	-	-	-

(2) 산정기준 및 방법

이름	산정기준 및 방법
-	-

※ 당사는 자본시장과 금융투자업에 관한 법률 관련조항(제160조 반기·분기보고서의 제출)에 따라 반기보고서의 본 항목을 기재하지 않습니다.

## IX. 계열회사 등에 관한 사항

### 1. 기업집단의 명칭 : 신세계

- 기업집단에 소속된 회사 (2016년 9월 30일기준)

구분	회사수	회사명	법인등록번호	업종	
국내 법인	주권상장법인	7	(주)신세계 (주)이마트 (주)광주신세계 신세계건설(주) (주)신세계아이앤씨 (주)신세계푸드 (주)신세계인터내셔널	110111-0028848 110111-4594952 200111-0054795 110111-0759493 110111-1408867 110111-0305288 110111-0282402	도소매 도소매 도소매 건설, 서비스 도소매, 서비스 단체급식, 음식, 제조 도소매, 제조, 서비스
	비상장법인	26	(주)신세계조선히otel (주)스타벅스커피코리아 신세계의정부역사(주) (주)신세계사이먼 (주)신세계엘앤비 (주)하남유니온스퀘어 (주)신세계통보이 (주)에브리데이리테일 (주)신세계동대구북합환승센터 (주)신세계영랑호리조트 (주)센트럴시티 센트럴관광개발(주) (주)센트럴건설 (주)신세계투자개발 서울고속버스터미널(주) (주)신세계페이먼츠 (주)신세계프라퍼티 (주)이마트위드미 (주)인천신세계 (주)몽클레르신세계 (주)신세계디에프 (주)신세계티비쇼핑 세린식품(주) 스무디킹코리아(주) (주)신세계인터코스코리아 (주)대전신세계	110111-0003999 110111-1461667 110111-2670548 110111-3239228 110111-4015338 110111-135711-0074452 110111-0219497 110111-0167498 170111-0459570 141311-0010513 110111-0087612 110111-0652150 110111-1306607 110111-5027671 110111-0187644 110111-	음식, 숙박 도소매, 제조, 음식 도소매, 부동산서비스 부동산, 도소매 주류수입 도소매, 부동산서비스 도소매, 제조, 서비스 도소매 도소매 숙박업, 골프장업 부동산임대, 자동차정류장 관광호텔업 건축공사업, 근로자파견업 부동산업 부동산임대, 자동차운수업 전자지급결제대행 부동산업 편의점 프랜차이즈 가맹점 소매업 의류 및 생활필수품 판매업 도소매, 보세판매업 기타통신판매업 도소매, 제조, 음식 도소매, 제조, 음식 화장품 제조 및 도소매 도소매

				5209196	
				110111-	
				5284198	
				110111-	
				3419515	
				110111-	
				5615038	
				110111-	
				5600302	
				110111-	
				5698315	
				170111-	
				0510661	
				134811-	
				0113655	
				110111-	
				5905033	
				131111-	
				0431666	
				160111-	
				0424864	
	계	33			

※ 계열편입(3) : 스무디킹코리아(주)(2016.01.01), (주)신세계인터코스코리아(2016.02.01), (주)대전신세계(2016.06.01)

※ 계열제외(2) : (주)비디비치코스메틱(2016.04.25), (주)에스엠(2016.05.26)

※ 2015년 10월 26일 (주)드림커머스는 (주)신세계티비쇼핑으로 상호변경되었습니다.

※ 2016년 2월 1일 (주)인터코스코리아는 (주)신세계인터코스코리아로 상호변경되었습니다.

※ 2016년 7월 1일 (주)위드미에프에스는 (주)이마트위드미로 상호변경되었습니다.

※ 2016년 7월 26일 서울고속버스터미널(주)는 서울고속버스터미널(주)로 상호변경되었습니다.

## 2. 관계회사 및 자회사의 지분 현황

[2016년 09월 30일 기준]

출자회사 피출자회사	㈜신세계	㈜이마트	㈜신세계 조선호텔	㈜신세계 푸드	㈜신세계 인터넷서날	㈜신세계 프라퍼티	신세계 건설㈜	㈜신세계 아이앤씨	㈜광주 신세계	㈜센트럴 시티	㈜센트럴 건설	계
㈜신세계												
㈜이마트												
㈜에브리데이리테일		99.28%										99.28%
㈜신세계조선호텔		98.8%										98.8%
㈜신세계푸드		46.1%	8.6%									54.7%
㈜스타벅스커피코리아		50.0%										50.0%
신세계건설㈜		32.4%										32.4%
㈜신세계아이앤씨		29.0%										29.0%
㈜신세계영랑호리조트		100.0%										100.0%
㈜신세계엘앤비		100.0%										100.0%
㈜이마트위드미		100.0%										100.0%
㈜신세계인터넷서날	45.8%											45.8%
신세계의정부역사㈜	27.6%						19.9%		25.0%			72.5%
㈜신세계사이먼	25.0%				25.0%							50.0%
㈜광주신세계	10.4%											10.4%
㈜신세계투자개발						99.98%						99.98%
㈜하남유니온스퀘어						51.0%						51.0%
㈜신세계동대구복합환승센터	61.0%											61.0%
㈜센트럴시티	60.0%											60.0%
센트럴관광개발㈜										86.3%	12.8%	99.1%
㈜센트럴건설										90.0%		90.0%
서울고속버스터미널㈜										64.95%		64.95%
㈜신세계페이먼츠	50.0%	50.0%										100.0%
㈜신세계프라퍼티	10.0%	90.0%										100.0%
㈜신세계홈바이					97.1%							97.1%
상하이매트초시유한공사		100.0%										100.0%
천진이매트초시유한공사		100.0%										100.0%
상하이이백화유한공사		100.0%										100.0%
무석이매트구물중심유한공사		100.0%										100.0%
곤산이매트구물중심유한공사		100.0%										100.0%
상하이매트무역유한공사		100.0%										100.0%
이마트 아메리카		100.0%										100.0%
이마트 베트남		100.0%										100.0%
㈜인천신세계	90.0%											90.0%
㈜몽클레르신세계					49.0%							49.0%
㈜신세계디에프	100.0%											100.0%
㈜신세계티비쇼핑		47.8%						22.2%				70.0%
세린식품㈜				100.0%								100.0%
스무디킹코리아㈜				100.0%								100.0%
㈜신세계인터넷코스코리아					50.0%							50.0%
㈜대전신세계	100%											100.0%

※ 2015년 12월 1일 (주)신세계푸드는 스무디킹코리아(주)의 지분 100%를 취득하여, 2016년 1월 1일 계열편입되었습니다.

※ 2015년 12월 23일 (주)신세계인터넷서날은 (주)인터넷코스코리아의 지분 50%를 취득, 2016년 2월 1일 계열편입되었습니다. 2016년 2월 1일 (주)인터넷코스코리아는 (주)신세계인터넷코스코리아로 상호변경되었습니다.

- ※ 2016년 1월 5일 (주)신세계인터내셔널은 (주)비디비치코스메틱의 지분을 취득하여 지분율은 100%로 변동되었습니다. 2016년 4월 1일을 합병기일로 하여 (주)비디비치코스메틱은 (주)신세계인터내셔널에 흡수합병되어 2016년 4월 25일 계열제외되었습니다.
- ※ 2016년 1월 29일 (주)신세계인터내셔널이 (주)신세계인터코스코리아의 유상증자에 참여하였으나 지분율은 50%로 변동 없습니다.
- ※ 2016년 2월 25일 (주)이마트와 (주)신세계가 (주)신세계프라퍼티의 유상증자에 참여하였으나 지분율은 각각 90%, 10%로 변동 없습니다.
- ※ 2016년 2월 26일 (주)신세계프라퍼티가 (주)신세계투자개발의 유상증자에 참여하여 지분율은 99.98%로 변동되었습니다.
- ※ 2016년 3월 14일 (주)이마트와 (주)신세계아이앤씨가 (주)신세계티비쇼핑의 유상증자에 참여하였으나 지분율은 각각 47.8%, 22.2%로 변동 없습니다.
- ※ 2016년 3월 28일 (주)신세계가 (주)신세계디에프의 유상증자에 참여하였으나 지분율은 100%로 변동 없습니다.
- ※ 2016년 3월 28일 (주)이마트가 이마트아메리카의 유상증자에 참여하였으나 지분율은 100%로 변동 없습니다.
- ※ 2016년 4월 11일 (주)신세계가 (주)인천신세계의 유상증자에 참여하였으나 지분율은 90%로 변동 없습니다.
- ※ (주)이마트가 이마트 베트남의 유상증자에 참여(2016년 4월 25일, 2016년 4월 29일) 하였으나 지분율은 100.0%로 변동 없습니다.
- ※ 2016년 4월 22일 (주)신세계는 (주)대전신세계의 지분 100%를 취득하여, 2016년 6월 1일 계열편입되었습니다.
- ※ 2016년 5월 1일을 합병기일로 하여 (주)에스엠은 (주)에브리데이리테일에 흡수합병되어 2016년 5월 26일 계열제외되었습니다. 흡수합병으로 (주)이마트의 (주)에브리데이리테일 지분율은 99.28%로 변동되었습니다.
- ※ 2016년 6월 24일 (주)센트럴시티가 서울고속버스터미널(주)의 유상증자에 참여하여 지분율은 64.95%로 변동되었습니다.
- ※ 2016년 7월 21일 (주)이마트와 (주)신세계가 (주)신세계프라퍼티의 유상증자에 참여하였으나 지분율은 각각 90%, 10%로 변동 없습니다.
- ※ 2016년 7월 25일 (주)신세계프라퍼티가 (주)신세계투자개발의 유상증자에 참여하였으나 지분율은 99.98%로 변동 없습니다.
- ※ 2016년 9월 22일 (주)신세계푸드가 세린식품(주)의 유상증자에 참여하였으나 지분율은 100%로 변동 없습니다.
- ※ 2016년 7월 1일 (주)위드미에프에스는 (주)이마트위드미로 상호변경되었습니다.
- ※ 2016년 7월 26일 서울고속버스터미널(주)는 서울고속버스터미널(주)로 상호변경되었습니다.
- ※ 보고서 작성 기준일 이후 2016년 10월 6일 (주)이마트가 (주)이마트위드미의 유상증자에 참여하였으나 지분율은 100%로 변동 없습니다.
- ※ 보고서 작성 기준일 이후 2016년 10월 6일 (주)신세계인터내셔널이 신세계푸아레(SHINSEGAE POIRET)의 지분 100.0%를 신규출자하였습니다.
- ※ 보고서 작성 기준일 이후 2016년 10월 24일 (주)이마트가 (주)신세계영랑호리조트의 유상증자에 참여하였으나 지분율은 100%로 변동 없습니다.
- ※ 보고서 작성 기준일 이후 2016년 10월 26일 (주)신세계가 (주)대전신세계의 유상증자에 참여하였으나 지분율은 100%로 변동 없습니다.
- ※ (주)이마트, (주)신세계, (주)신세계푸드, (주)센트럴시티, (주)에브리데이리테일의 자사주 보유지분은 제외하였습니다.



### 3. 계열회사의 임원 겸직 현황

[2016년 9월 30일 기준]

성명	성별	회사명	직책	선임시기
정재은	남	(주)신세계조선포탈	사내이사	2015년
김해성	남	(주)스타벅스커피코리아	사내이사	2016년
권혁구	남	(주)신세계프라퍼티	대표이사	2016년
		(주)신세계투자개발	대표이사	2014년
양춘만	남	서울고속버스터미널(주)	기타비상무이사	2016년
한채양	남	(주)스타벅스커피코리아	감사	2015년
		(주)신세계조선포탈	감사	2016년
		(주)이마트위드미	감사	2016년
남윤우	남	(주)신세계프라퍼티	사내이사	2016년
최우정	남	(주)신세계페이먼츠	대표이사	2016년
강영태	남	(주)신세계페이먼츠	사내이사	2016년
김석봉	남	(주)신세계티비쇼핑	감사	2015년
		(주)신세계영랑호리조트	감사	2016년
		(주)에브리데이리테일	감사	2016년
김맹	남	(주)신세계영랑호리조트	대표이사	2016년

※ 상기 선임시기는 최근 선임연도를 의미합니다.

※ 2015년 3월 12일 한채양 (주)하남유니온스퀘어 사내이사가 사임하였습니다.

※ 2015년 3월 31일 양춘만 (주)셀린신세계 사내이사가 사임하였습니다.

※ 2015년 4월 15일 정준호 부사장이 (주)신세계디에프 사내이사로 선임되었으나 2016년 3월 15일 사임하였습니다.

※ 2015년 7월 16일 김성영 상무가 (주)신세계티비쇼핑 대표이사로 선임되었으나 2015년 12월 17일 사임하였습니다.

※ 2015년 12월 16일 김석봉 상무가 (주)신세계티비쇼핑 감사로 선임되었습니다.

※ 2016년 2월 29일 김석봉 상무가 (주)에스엠 감사로 선임되었습니다. 2016년 5월 1일을 합병기일로 하여 (주)에스엠은 (주)에브리데이리테일에 흡수합병 되었습니다.

※ 2016년 3월 2일 김해성 (주)신세계사이먼 사내이사와 한채양 (주)신세계사이먼 감사가 사임하였습니다.

※ 2016년 3월 11일 김맹 상무가 (주)신세계영랑호리조트 대표이사로, 김석봉 상무가 (주)신세계영랑호리조트와 (주)에브리데이리테일 감사로, 강영태 상무가 (주)신세계페이먼츠 사내이사로 선임되었습니다.

※ 2016년 3월 11일 강영태 (주)신세계엘앤비 사내이사가 사임하였습니다.

※ 2016년 3월 11일 김해성 (주)센트럴시티 사내이사가 사임하였으며, 한채양 (주)신세계프라퍼티 감사가 사임하였습니다.

※ 2016년 3월 15일 김해성 (주)신세계 사내이사가 사임하였습니다.

※ 2016년 3월 30일 한채양 서울고속버스터미널(주) 기타비상무이사가 사임하였으며, 양춘만 부사장이 서울고속버스터미널(주) 기타비상무이사로 선임되었습니다.

※ 2016년 7월 1일 (주)위드미에프에스는 (주)이마트위드미로 상호변경되었습니다.

※ 2016년 7월 26일 서울고속버스터미널(주)는 서울고속버스터미널(주)로 상호변경되었습니다.

## 4. 타법인 출자 현황

(기준일 : 2016년 09월 30일 )

(단위 : 백만원, 천주, %)

법인명	최초 취득일자	출자 목적	최초 취득금액	기초잔액			증가(감소)			기말잔액			최근사업연도재무현황	
				수량	지분율	장부가액	취득(처분)		평가손익	수량	지분율	장부가액	총자산	당기순손익
							수량	금액						
주신세계조선호텔 (비상장)	2011.05.01	경영 참여	223,442	15,306	98.8%	223,442	-	-	-	15,306	98.8%	223,442	569,011	(62,974)
주신세계푸드 (상장)	2011.05.01	경영 참여	66,793	1,785	46.1%	66,793	-	-	-	1,785	46.1%	66,793	487,509	7,431
주스타벅스커피코 리아 (비상장)	2011.05.01	경영 참여	39,828	2,000	50.0%	39,828	-	-	-	2,000	50.0%	39,828	449,270	28,286
신세계건설주 (상장)	2011.05.01	경영 참여	-	1,297	32.4%	-	-	-	-	1,297	32.4%	-	678,596	15,970
주신세계아이앤씨 (상장)	2011.05.01	경영 참여	27,021	499	29.0%	27,021	-	-	-	499	29.0%	27,021	217,272	6,810
주신세계엘앤비 (비상장)	2011.05.01	경영 참여	4,462	2,400	100.0%	10,462	-	-	-	2,400	100.0%	10,462	25,036	378
주에브리데이리테 일 (비상장)	2011.11.22	경영 참여	225,514	264,864	99.26%	306,064	5,638	7,223	-	270,502	99.28%	313,287	402,341	(9,783)
주에스엠 (비상장)	2012.01.31	경영 참여	122,471	7,208	100.0%	7,223	(7,208)	(7,223)	-	-	-	-	46,226	(7,772)
주신세계영랑호리 조트 (비상장)	2012.08.10	경영 참여	40,931	767	100.0%	40,949	-	-	-	767	100.0%	40,949	58,701	(1,976)
주신세계페이먼츠 (비상장)	2013.08.21	경영 참여	1,000	200	50.0%	1,000	-	-	-	200	50.0%	1,000	17,797	78
주신세계프라퍼티 (비상장)	2013.12.04	경영 참여	135,000	13,140	90.0%	657,000	2,160	108,000	-	15,300	90.0%	765,000	726,730	(2,543)
주이마트워드미 (비상장)	2013.12.23	경영 참여	1,980	25,100	100.0%	11,943	-	-	-	25,100	100.0%	11,943	64,437	(27,050)
주신세계티비쇼핑 (비상장)	2015.07.15	경영 참여	11,000	2,200	47.8%	11,000	1,435	7,174	-	3,635	47.8%	18,174	17,977	(15,187)
삼성생명보험주 (상장)	2011.05.01	투자	1,433,455	11,763	5.9%	1,293,893	-	-	(52,932)	11,763	5.9%	1,240,961	226,243,842	1,083,936
주코스트코코리아 (비상장)	2011.05.01	투자	17,415	86	3.3%	36,169	-	-	-	86	3.3%	36,169	1,543,608	141,354
상해이매드초시 유한공사(비상장)	2011.05.01	경영 참여	104,309	-	100.0%	5,319	-	-	13,118	-	100.0%	18,437	40,504	(53,049)
전진이매드 초시유한공사(비상장)	2011.05.01	경영 참여	23,200	-	100.0%	791	-	-	-	-	100.0%	791	912	2,163
상해신이백화 유한공사(비상장)	2011.05.01	경영 참여	10,269	-	100.0%	2,721	-	-	-	-	100.0%	2,721	11,069	(3,806)
무석이매드구물 중심유한공사(비상장)	2011.05.01	경영 참여	34,246	-	100.0%	28,882	-	-	-	-	100.0%	28,882	33,014	(638)
곤산이매드구물 중심유한공사(비상장)	2011.05.01	경영 참여	11,832	-	100.0%	-	-	-	-	-	100.0%	-	4,754	(1,865)

이마트아메리카 (비상장)	2013.03.22	경영 참여	1,675	-	100.0%	1,675	-	1,172	-	-	100.0%	2,847	2,172	45
상해이매득무역 유한공사(비상장)	2013.09.26	경영 참여	161	-	100.0%	1,072	-	-	-	-	100.0%	1,072	1,343	181
이마트베트남 (비상장)	2014.11.25	경영 참여	11,486	-	100.0%	60,998	-	6,046	-	-	100.0%	67,044	68,354	(3,757)
합 계			348,615	-		2,834,245	2,025	122,392	(39,814)	350,640		2,916,823	231,710,475	1,096,232

※ 종속기업, 관계기업 및 공동기업에 대한 최초 취득금액 중 분할 이전 취득분은 분할시점(2011년 5월 1일)의 장부가를 기준으로 하였습니다.

※ (주)코스트코코리아의 최근사업연도 총자산은 2015년 8월31일 현재 기준이며, 당기순손익은 2014년 9월 1일부터 2015년 8월 31일까지의 실적입니다.

※ 상해이매득초시유한공사의 평가손익 13,118백만원은 보고서 작성 기준일 현재 지배회사의 지급보증과 관련하여 인식한 금융보증부채입니다.

※ (주)에브리데이리테일 지분취득과 (주)에스엠 지분처분은 2016년 5월 1일을 합병기일로 하여 (주)에스엠이 (주)에브리데이리테일에 흡수합병 됨에 따른 변동입니다.

※ 2016년 7월 1일 (주)위드미에프에스는 (주)이마트위드미로 상호변경되었습니다.

## X. 이해관계자와의 거래내용

### 1. 대주주 등에 대한 신용공여 등

#### 가. 채무보증 내역

(단위 : 천RMB, 천USD)

지급보증 제공한 회사	제공받는 자	지급보증처	채무금액 (천RMB)	채무보증금액 (천USD)	보증기간
㈜이마트	상하이매득초시유한공사	SC은행	80,000	20,000	2016.03.28~2017.03.27

※ 당사는 건별 채무보증금액이 자기자본의 1.5% 이상일 경우 이사회 의결을 거치고 있습니다.

### 2. 대주주와의 자산 양수도 등

(단위 : 백만원)

거래 상대방	관계	거래목적	거래일자	거래일기준	거래대상물	거래금액
㈜신세계아이앤씨	계열사	자산매입	2016.01~2016.03	매입일자	알뜰폰 단말기 할부채권	146
㈜신세계푸드	계열사	자산매입	2016.04.22	양수일자	인테리어 및 집기비품	149
㈜에브리데이리테일	계열사	자산매입	2016.08.03	양수일자	에브리데이보라점 자산 양수	390

### 3. 대주주와의 영업거래

: 해당사항 없음

### 4. 대주주 이외의 이해관계자와의 거래

: 해당사항 없음

# XI. 그 밖에 투자자 보호를 위하여 필요한 사항

## 1. 공시내용 진행 · 변경 사항 및 주주총회 현황

### 가. 공시사항의 진행 · 변경 상황

신고일자	제 목	신고내용	신고사항의 진행사항
2014.04.09	의왕시 소재 복합쇼핑몰 개발 MOU 해지	당사는 2012년 7월 31일 의왕시와 '백운지식문화밸리 도시지원시설 복합개발 투자양해각서(MOU)'를 맺고 복합쇼핑몰 출점을 추진하였으나, 토지가 상승 등 투자효율이 현저히 저하되어 부지매입 약정을 체결하지 않았습니다.	최초공시 : 2012. 10. 24

### 나. 주주총회의사록 요약

주총일자	의 안	결의내용	비 고
제3기 주주총회 2014.03.14	제1호 의안 : 제3기 재무제표(이익잉여금처분계산서 포함) 및 연결재무제표 승인의 건 제2호 의안 : 정관일부 변경의 건 - 회사 영문명 변경 - 주식매수선택권 적용 정관 조항 변경 - 신주의 인수, 전환사채/신주인수권부사채 발행 방법 변경 - 이사회 내 소위원회 설치 기준 추가 제3호 의안 : 이사 선임의 건(사내이사 2명) 제4호 의안 : 이사보수한도 결정의 건	- 원안 승인 - 원안 승인 - 원안 승인 - 원안 승인	
제4기 주주총회 2015.03.13	제1호 의안 : 제4기 재무제표(이익잉여금처분계산서 포함) 및 연결재무제표 승인의 건 제2호 의안 : 이사 선임의 건(사외이사 4명) 제3호 의안 : 감사위원 선임의 건(감사위원 3명) 제4호 의안 : 이사보수한도 결정의 건	- 원안 승인 - 원안 승인 - 원안 승인 - 원안 승인	
제5기 주주총회 2016.03.11	제1호 의안 : 제5기 재무제표(이익잉여금처분계산서 포함) 및 연결재무제표 승인의 건 제2호 의안 : 정관 일부 변경의 건 - 신규사업 진출에 따른 사업목적 추가 제3호 의안 : 이사 선임의 건(사내이사 2명) 제4호 의안 : 이사보수한도 결정의 건	- 원안 승인 - 원안 승인 - 원안 승인 - 원안 승인	

## 2. 우발부채 등

### 가. 중요한 소송사건 등 [지배회사의 내용]

(단위 : 백만원)

구분	소 제기일	소송 당사자		소송내용	소송가액	진행상황	영업, 재무, 경영에 미치는 영향
		원 고	피 고				
사업연도 개시일 현재 진행중인 것	2012.11.29	신정숙	㈜이마트 외 1	안전사고 관련 손해배상 청구	-	종결 (16.01.15)	-
	2014.07.14	김민수 외5	㈜이마트 외 3	손해배상 청구	2 (전체 소가 1,540백만)	서울중앙지법 계류 중	추정 불가
	2014.08.26	송희정 외5	㈜이마트	손해배상 청구	- (보험사 지급 56백만)	서울동부지법 계류 중	추정 불가
	2014.12.01	바닷인코퍼레이티드	㈜이마트 외 1	부정경쟁행위금지 청구	-	종결 (16.04.27)	-
	2014.12.01	한국환경산업기술원	㈜이마트 외 13	구상금 청구	154 (전체 소가 367억)	서울중앙지법 계류 중	추정 불가
	2015.04.28	조복순	㈜이마트 외 1	손해배상 청구	- (보험사 지급 5백만)	서울중앙지법 계류 중	추정 불가
	2015.06.10	영남순	㈜이마트 외 1	상생협약당사자지위 확인	-	종결 (16.03.02)	-
	2015.07.30	김태영	㈜이마트	손해배상 청구	-	종결 (16.09.22)	-
	2015.09.04	윤미현	㈜이마트 외 1	손해배상 청구	-	종결 (16.02.02)	-
	2015.09.14	김후성	㈜이마트 외 1	손해배상 청구	35 (전체 소가 200백만)	서울중앙지법 계류 중	추정 불가
	2015.11.26	㈜이마트	플리디어	매매대금 청구	-	종결 (16.04.27)	-
	2015.12.28	㈜이마트	의정부시장	영업정지처분 취소	-	의정부지법 계류 중	추정 불가
사업연도 중 새로 제기된 것	2015.12.30	㈜경기고속	㈜이마트	점유사용금지 가처분	-	종결 (16.02.17)	-
	2015.12.31	㈜경기고속	㈜이마트	부당이득금반환금 청구	30	서울동부지법 계류 중	추정 불가
	2016.04.20	임현수 외20	㈜이마트 외 6	손해배상 청구	250 (전체 소가 28억)	서울동부지법 계류 중	추정 불가
	2016.05.16	강찬호 외402	㈜신세계 외 22	손해배상 청구	- (피고별 청구액 미확정)	서울중앙지법 계류 중	추정 불가
	2016.07.26	김진수	㈜이마트	임차보증금반환 청구	30	서울동부지법 계류 중	추정 불가

## [주요 종속회사의 내용]

(단위 : 백만원)

구분	회사명	소 제기일	소송 당사자		소송내용	소송 가액	진행상황	영업,재무,경영에 미치는 영향
			원 고	피 고				
사업연도 개시일 현재 계속중이거나 새로 제기된 것	㈜신세계푸드	2012.11.29	임현석	㈜신세계푸드	대여금 반환	-	종결 (2016.01.15)	총 손실액 151백만 (당기 영향 없음)
		2013.02.27	㈜로지스큐브	㈜신세계푸드 외 30	손해배상 청구	-	종결 (2016.09.14)	-
		2015.05.18	씨푸드라이프㈜	㈜신세계푸드	손해배상 청구	1,256	서울중앙지법 계류 중	추정 불가
		2016.05.23	㈜신세계푸드	카밀농산개발㈜ 김형수	회생담보권 조사 확정	85	대전지법 계류 중	추정 불가
		2016.08.09	오진실	㈜신세계푸드 외 2	손해배상 청구	210	서울중앙지법 계류 중	추정 불가
	㈜에브리데이리테일	2015.02.16	정상국	㈜에브리데이리테일	건물명도 등 청구	-	종결 (2016.02.17)	-
		2015.06.10	에이비엠(주)	㈜에브리데이리테일	관리비 청구	-	종결 (2016.01.01)	-
		2015.10.26	이상우	㈜에브리데이리테일	배당이의 소	300	대전지법 계류 중	추정 불가
		2015.11.26	홍승경	㈜에브리데이리테일 외 3	손해배상 청구	25	서울중앙지법 계류 중	추정 불가
		2016.03.04	정상국	㈜에브리데이리테일	건물명도 등 청구	-	종결 (2016.06.09)	-
		2016.03.18	나우건설(주)	㈜에브리데이리테일 외 1	건물인도 등 청구	22	의정부지법 계류 중	추정 불가
		2016.03.24	김용희 외 6인	㈜에브리데이리테일	전세권설정등기말소 청구	83	서울북부지법 계류 중	추정 불가
		2016.05.11	㈜케이에이치정보통신	㈜에스엠	추심금 청구	-	종결 (2016.07.14)	-
		2015.05.13	㈜에브리데이리테일	㈜대영하우징	손해배상 청구	-	종결 (2016.01.05)	-
		2015.09.15	㈜에브리데이리테일	이상우 외 1	계약금반환 및 손해배상 청구	300	서울중앙지법 계류 중	추정 불가
		2015.10.14	㈜에브리데이리테일	이병훈	부당이득 청구	-	종결 (2016.01.28)	-
		2015.11.16	㈜에브리데이리테일	㈜우리홈마트	보증금반환 청구	-	종결 (2016.09.06)	-
		2016.03.31	㈜에브리데이리테일	구순길 외 1	임대차보증금반환 청구	1,000	서울중앙지법 계류 중	추정 불가
		2016.04.26	㈜에브리데이리테일	㈜우리홈마트	보증금 추심금 청구	200	서울중앙지법 계류 중	추정 불가
		2016.05.04	㈜에브리데이리테일	김성일	건물명도	48	서울중앙지법 계류 중	추정 불가
		2016.05.09	㈜에브리데이리테일	서울시	소유권이전등기 청구	-	종결 (2016.09.02)	-
		2016.05.09	㈜에브리데이리테일	이우철	사해행위 취소	250	청주지법 계류 중	추정 불가
		2016.08.11	㈜에브리데이리테일	김석곤	건물명도	144	서울중앙지법 계류 중	추정 불가
		2016.08.24	㈜에브리데이리테일	㈜아리랑백화점	부당이득 청구	23	서울동부지법 계류 중	추정 불가
		2016.09.29	㈜에브리데이리테일	우리주식회사	전대료 청구	421	서울지방법원 계류 중	추정 불가

※ 2016년 5월 1일을 합병기일로 하여 (주)에스엠이 (주)에브리데이리테일에 흡수합병 되었습니다.

※ 보고서 작성 기준일 현재 소송으로 인한 자원의 유출 금액 및 시기는 불확실하며 상기의 소송 결과가 회사의 재무상태에 중요한 영향을 미치지 아니할 것으로 판단하고 있습니다.

### 나. 견질 또는 담보용 어음·수표 현황

: 해당사항 없음

### 다. 채무보증 현황

보고서 작성 기준일 현재 당사가 종속기업의 금융기관 차입과 관련하여 제공하고 있는 지급 보증의 내역은 다음과 같으며, 지급보증과 관련하여 금융보증부채 13,118백만원을 인식하고 있습니다.

(단위 : 천RMB, 천USD)

지급보증 제공한 회사	제공받는 자	지급보증처	채무금액 (천RMB)	채무보증금액 (천USD)	보증기간
(주)이마트	상하이매득초시유한공사	SC은행	80,000	20,000	2016.03.28~2017.03.27

보고서 작성 기준일 현재 주요종속회사 등이 제공하고 있는 지급보증 내역은 다음과 같습니다.

(단위 : 백만원)

지급보증 제공한 회사	제공받는 자	지급보증처	채무금액	채무보증금액	보증기간
(주)신세계조선포털	(사)한국면세점협회 등	서울보증보험 등	694	694	2014.08.28~2017.08.27

#### 라. 채무인수 약정 현황

: 해당사항 없음



마. 그 밖의 우발채무 등

[지배회사의 내용]

(1) 금융기관과 체결한 주요 약정내역

(단위 : 백만원, 천USD)

약 정 내 역	2016.09.30		2015.12.31	
	금융기관명	한 도	금융기관명	한 도
당좌차월, 구매카드	국민은행 등	423,000	국민은행 등	458,000
일반대출	신한은행 등	379,809	신한은행 등	275,078
기업어음매입 등	하나은행 등	269,100	하나은행 등	370,000
수입신용장약정	국민은행 등	USD 90,000	우리은행 등	USD 90,000

(2) 보고기간종료일 현재 회사는 임대차 계약에 따른 임차료 지급이행 등과 관련하여 서울보증보험 등으로부터 110,392백만원(전기: 54,053백만원)의 지급보증을 제공받고 있습니다.

(3) 회사는 보고기간종료일 현재 상법 제530조의9제1항에 의하여 분할회사인 주식회사 신세계의 2011년 5월 1일 현재(분할기준일)의 채무 중 잔여채무에 대하여 연대하여 변제할 책임이 있습니다.

[주요종속회사의 내용]

(1) 금융기관과 체결한 주요 약정내역

■ 관광호텔업 및 면세업 부문 : (주)신세계조선포텔

(단위 : 백만원, 천USD)

구 분	금융기관	한 도
당좌차월, 구매카드	신한은행 등	50,305
일반대출	신한은행 등	53,818
수입신용장약정	신한은행	USD 30,000
기업어음매입	외환은행	50,000
기업어음매입 등	외환은행	USD 2,120

■ 단체급식/외식 및 식품유통업 부문 : (주)신세계푸드

(단위 : 백만원, 천USD)

구분	금융기관	한도
당좌차월, 구매카드	신한은행	10,000
일반대출	신한은행 등	45,900
수입신용장 약정	국민은행 등	USD 25,000
기업어음매입	NH투자증권	100,000
기업어음매입	신한은행 등	USD 2,000

■ 슈퍼마켓 부문 : (주)에브리데이리테일

(단위 : 백만원)

구분	금융기관	한도
당좌차월, 구매카드	신한은행 등	20,500
일반대출	우리은행 등	70,000

(2) 보고서 작성 기준일 현재 연결회사가 타인으로부터 제공받은 보증의 내역은 다음과 같습니다.

(단위 : 백만원, 천USD)

보증처	보증내역	보증금액
서울보증보험 등	임차료 지급이행 보증 등	204,129
신한은행 등	수입신용장 거래 등	USD 25,741

(3) (주)신세계조선호텔은 Westin Hotel Company와 경영지원계약을 체결하고 있으며, 동 계약에 따라 매출액의 일정비율을 마케팅수수료 및 경영수수료로 지급하고 있습니다. 또한 (주)신세계조선호텔은 보고서 작성 기준일 현재 상기 경영지원계약과는 별도로 Jane Packer 등과 기술도입계약 및 브랜드 사용 로열티 계약을 맺고 있습니다.

(4) 자산유동화와 관련하여 부담하고 있는 우발부채

■ 관광호텔업 및 면세업 부문 : (주)신세계조선호텔

- 장래매출채권 유동화 현황

(단위 : 억원)

발행회사(SPC)	기초자산	증권종류	발행일자	발행금액	미상환잔액
인천디에프제일차(주)	임대보증금 반환채권	ABCP	2015.10.27	498	498

- 장래매출채권 유동화채무 비중

(단위 : 억원)

	당분기말		전기말		증감
	금액(A)	(비중,%)	금액(B)	(비중,%)	(A-B)
유동화채무	498	-	498	-	-
총차입금	2,619	19.0%	2,640	18.9%	(21)
매출액	5,506	9.1%	4,916	10.1%	590
매출채권	148	336.4%	128	390.1%	20

바. 자본으로 인정되는 채무증권의 발행

■ 대형마트 부문 : (주)이마트

(기준일 : 2016년 09월 30일 )

(단위 : 주, %)

구 분		내 용
발행회사		(주)이마트 (제1회, 제2회 신종자본증권)
발행일		2016년 4월 29일
발행금액		3,800억원 (제 1회 250,000,000,000원, 제 2회 130,000,000,000원)
발행목적		운영자금
발행방법		사모
상장여부		비상장
미상환잔액		3,800억원 (제 1회 250,000,000,000원, 제 2회 130,000,000,000원)
자본인정에 관한사항	회계처리근거	만기 도래시 발행회사의 의사결정에 따라 만기연장이 가능하며 이자 지급 연기 및 조기 상환권에 대한 권리를 전적으로 발행회사가 보유하여 원금과 이자의 지급을 회피할수 있는 무조건적인 권리가 당사에 있으므로 회계상 자본으로 분류
	신용평가기관의 자본인정비율 등	-
미지급누적이자		없음
만기 및 조기상환 가능일		만기 : 2046년 4월 29일 (만기 도래시 발행회사의 의사결정에 따라 만기연장 가능) 조기상환 가능일 : 최초 중도상환일 2021년 4월 29일 및 그 이후의 각 이자 지급일
발행금리		제 1회 : 3.60% / 제 2회 : 3.55%
금리상향 조건		○ 제 1회 - 발행 후 5년 ~ 10년 : 재설정 2영업일전 국고 5Y+2.041% (재설정일 : 2026.04.29) - 발행 후 10년 ~ 25년 : 재설정 2영업일전 국고 5Y+2.041%+0.25% (5년단위 재설정) - 발행 후 25년 ~ 30년 : 재설정 2영업일전 국고 5Y+2.041%+0.25%+0.75% (5년단위 재설정) - 만기연장시 : 재설정 2영업일전 국고 5Y+2.041%+0.25%+0.75% (5년단위 재설정) ○ 제 2회 - 발행 후 5년 ~ 10년 : 재설정 2영업일전 국고 5Y+1.991% (재설정일 : 2026.04.29) - 발행 후 10년 ~ 25년 : 재설정 2영업일전 국고 5Y+1.991%+0.25% (5년단위 재설정) - 발행 후 25년 ~ 30년 : 재설정 2영업일전 국고 5Y+1.991%+0.25%+0.75% (5년단위 재설정) - 만기연장시 : 재설정 2영업일전 국고 5Y+1.991%+0.25%+0.75% (5년단위 재설정)
우선순위		회사의 청산시 잔여재산분배에 관한 우선주 중 가장 후순위인 우선주식과 동순위이고, 회사의 보통주식보다 선순위이며, 기타 회사의 기존 우선주식과 동순위임이 명시된 채무를 제외한 나머지 채무들에 대해서는 후순위
부채분류 시 재무구조에 미치는 영향		부채비율 상승 (2016년 3분기말 기준 80%에서 89%로 상승, 별도기준)

<p>기타 중요한 발행조건 등</p>	<p>발행회사의 재량으로 예정된 이자지급일로부터 10영업일 전까지 사전에 통지하여 이자 지급을 연기할 수 있으나, 미지급이자가 전액 지급되기 전까지 보통주식에 대한 배당금 또는 후순위채무 및 동순위채무의 배당금, 배분금 또는 기타 금액을 지급할 수 없으며, 유상으로 이루어지는 후순위채무 및 동순위채무의 상환, 감액, 소각, 재매입 또는 취득을 할 수 없음 (단, 근로자복지제도 및 유사한 조치와 관련된 경우는 그러하지 아니하며, 동순위채무의 경우 본 사채에 대하여 동일한 비율로 지급, 상환 하는 경우는 제외)</p>
----------------------	--

※ 신용평가기관의 자본인정비율은 현재 신용평가기관의 비공개방침으로 기재가 불가능함

■ 관광호텔업 및 면세업 부문 : (주)신세계조선폰텔

(기준일 : 2016년 09월 30일 )

(단위 : 주, %)

구 분		내 용
발행회사		(주)신세계조선폰텔 (제1회 신종자본증권)
발행일		2015년 4월 21일
발행금액		500억 원 (50,000,000,000원)
발행목적		운영자금
발행방법		사모
상장여부		비상장
미상환잔액		500억 원 (50,000,000,000원)
자본인정에 관한사항	회계처리근거	만기 도래시 발행회사의 의사결정에 따라 만기연장이 가능하며 이자 지급 연기 및 조기상환권에 대한 권리를 전적으로 발행회사가 보유하여 원금과 이자의 지급을 회피할수 있는 무조건적인 권리가 당사에 있으므로 회계상 자본으로 분류
	신용평가기관의 자본인정비율 등	-
미지급누적이자		없음
만기 및 조기상환 가능일		만기 : 2020년 4월 21일 (만기 도래시 발행회사의 의사결정에 따라 만기연장 가능) 조기상환 가능일 : 계약상 예외조건(인천국제공사와의 면세점 사업운영계약 해지 등)을 만족하는 경우 각 이자지급일에 조기상환 가능
발행금리		4.95%
금리상향 조건		발행 후 5년 경과 : 10년간 1년 단위로 전영업일 국고 5Y+3.137%+가중가산금리 ※ 가중가산금리 : 210bp+50bp*(발행일로부터 이자조정일 경과연수-5) 발행 후 15년 경과부터 상환완료시까지 : 15년 경과 직전연도 이율
우선순위		후순위 (일반채권, 후순위채권보다 후순위)
부채분류 시 재무구조에 미치는 영향		부채비율 상승(2016년 3분기말 기준 162%에서 242%로 상승, 별도기준)
기타 중요한 발행조건 등		직전 12개월 동안 주식의 배당결의 및 주식에 대한 매입, 상환, 이익소각이 있지 아니한 경우 이자지급을 정지할 수 있으며, 미지급이자가 발생하게 된 경우에는 미지급이자가 전액 지급되기 전까지 주식에 대한 배당 결의 및 주식에 대한 매입, 상환, 이익소각을 할 수 없음 (단, 상법상 규정된 주식매수청구권 행사에 따른 주식 매입은 제외함)

※ 신용평가기관의 자본인정비율은 현재 신용평가기관의 비공개방침으로 기재가 불가능함

### 3. 제재 현황 등 그 밖의 사항

#### 가. 대규모유통업법 위반행위에 대한 건

- (1) 일자 : 2015년 3월 2일 (의결일)
- (2) 처벌 또는 조치기관 : 공정거래위원회
- (3) 처벌 또는 조치대상자 : 당사
- (4) 처벌 또는 조치내용 : 과징금 부과 (290,000,000원)
- (5) 사유 및 근거법령
  - 사유 : 협력회사를 통한 동업계 경영정보 요구
  - 근거법령 : 대규모유통업에서의 거래 공정화에 관한 법률
- (6) 처벌 또는 조치에 대한 회사의 이행현황
  - 공정위 심의 (2014.12.12) : 공정거래위원회 과천심판정
  - 의결내용 통지 (2015.03.02) : 시정명령(재발방지, 통지명령)
  - 과징금 납부 (2015.05.12) : 290,000,000원
- (7) 재발방지를 위한 회사의 대책
  - 공정거래 컴플라이언스 활동 강화 및 준법 교육 강화

#### 나. 대규모유통업법 위반행위에 대한 건

- (1) 일자 : 2016년 6월 20일 (의결일)
- (2) 처벌 또는 조치기관 : 공정거래위원회
- (3) 처벌 또는 조치대상자 : 당사
- (4) 처벌 또는 조치내용 : 과징금 부과 (1,000,000,000원)
- (5) 사유 및 근거법령
  - 사유 : 계약 서면 지연교부, 정당한 사유 없는 상품 반품, 납품업자 종업원 사용
  - 근거법령 : 대규모유통업에서의 거래 공정화에 관한 법률
- (6) 처벌 또는 조치에 대한 회사의 이행현황
  - 공정위 심의 (2016.05.11) : 공정거래위원회
  - 의결내용 통지 (2016.07.01) : 시정명령(재발방지, 통지명령)
  - 과징금 납부 (2016.09.02) : 1,000,000,000원
- (7) 재발방지를 위한 회사의 대책
  - 공정거래 컴플라이언스 활동 강화 및 준법 교육 강화

기타 합병, 중요한 영업양수도, 중요한 자산양수도, 주식의 포괄적 교환·이전, 분할 등의 내용은 'I. 회사의개요 > 2. 회사의 연혁'을 참고하시기 바랍니다.

### 4. 작성 기준일 이후 발생한 주요 사항

작성 기준일 이후 발생한 주요 사항은 'III. 재무에 관한 사항 > 3. 연결재무제표 주석 > 22. 보고기간 후 사건'을 참고하시기 바랍니다.

### 5. 합병 등의 사후정보

#### ■ 단체급식/외식 및 식품유통업 부문 : ㈜신세계푸드

- (1) 합병등의 내역

[주신세계에스브이엔 합병]

- 합병형태 : 흡수합병
- 합병배경 : 경영효율성 증대 및 시너지 효과의 극대화를 통해 식품제조 경쟁력을 확보하게 됨으로써 종합식품기업으로 성장하는 발판을 마련.
- 합병계약 체결 및 이사회 결의일 : 2014년 08월 18일
- 합병계약 승인 주주총회일 : 2014년 10월 27일
- 합병기일 : 2014년 12월 01일

구 분	합병회사	피합병회사
상호	주식회사 신세계푸드	주식회사 신세계에스브이엔
주요사업	단체급식사업, 외식사업, 식품유통업	빵 및 과자류 등의 제조 및 판매
본점소재지	서울특별시 서초구 사평대로 205 BP 4-7 (반포동, 센트럴시티 파미에가든)	충청남도 천안시 서북구 2공단3로 101 (업성동)
대표이사	김성환	김성환
합병비율	1	0.3699007

※ 기타 합병 관련 사항은 (주)신세계푸드 2014년 9월 5일자 "증권신고서(합병)" 를 참조하시기 바랍니다.



(2) 합병등의 사후 정보  
 [(주)신세계에스브이엔 합병]

합병등 전후의 재무사항 비교표

(단위 : 백만원)

대상회사	계정과목	예측		실적		실적		비고
		1차연도 (2014년)	2차연도 (2015년)	1차연도(2014년)		2차연도(2015년)		
				실적	과리율	실적	과리율	
(주)신세계에스브이엔	매출액	246,008	266,811	225,463	-	-	-	-
	영업이익	6,095	6,316	5,077	-	-	-	-
	당기순이익	4,776	4,949	2,843	-	-	-	-

※ 1차연도 실적은 2014년 1월 1일 부터 11월 30일까지의 11개월 간의 (주)신세계에스브이엔의 실적이며, 2014년도 과리율 및 2015년도 실적 및 과리율은 2014년 12월 1일 합병기일부터 식품유통사업부, 외식사업부, 베이커리사업부에 흡수되어 별도 구분이 불가하여, 기재 하지 않았습니다.

※ (주)신세계에스브이엔에 대한 기업가치평가는 현금흐름할인모형을 적용하여 측정된 예측치로 평가서 상에는 영업이익과 영업이익에 대한 법인세 측정치는 존재하나 기타수익, 기타비용, 금융수익, 금융비용에 대한 추정 은 제외 되어 있어 실적 자료와 비교 가능한 당기순이익이 존재하지 않습니다.

(3) 사업결합등의 내용

[세린식품(주) 사업결합]

- 결합형태 : 지분취득
- 결합배경 : 냉동식품(만두) 제조역량 및 인프라를 최단기간 확보하게 됨으로써 종합식품기업으로 성장하는 발판을 마련.
- 결합계약 체결 및 이사회 결의일 : 2015년 09월 02일
- 결합기일 : 2015년 09월 10일

구분	인수회사	피인수회사
상호	주식회사 신세계푸드	세린식품 주식회사
주요사업	단체급식사업, 외식사업, 식품유통업	만두 등 조리식품의 제조 및 판매
본점소재지	서울특별시 서초구 사평대로 205 BP 4-7 (반포동, 센트럴시티 파미에가든)	강원도 춘천시 퇴계농공로 76
대표이사	김성환	조병규
결합내용	지분 100% 취득 (497,000주)	
기 타	유상증자 참여(1,000,000주)	

※ 기타 유상증자 참여 관련 사항은 (주)신세계푸드 2015년 12월 16일자 "특수관계인에 대한 출자" 를 참조하시기 바랍니다.

[스무디킹코리아(주) 사업결합]

- 결합형태 : 지분취득
- 결합배경 : 음료제조 및 유통시장 진출의 교두보로서 수익형 가맹점 모델을 개발하여 종합식품기업으로 성장하는 발판을 마련.
- 결합계약 체결 및 이사회 결의일 : 2015년 10월 08일
- 결합기일 : 2015년 12월 01일

구분	인수회사	피인수회사
상호	주식회사 신세계푸드	스무디킹코리아 주식회사
주요사업	단체급식사업, 외식사업, 식품유통업	기능성과일음료 제조 및 프랜차이즈
본점소재지	서울특별시 서초구 사평대로 205 BP 4-7 (반포동, 센트럴시티 파미에가든)	서울시 강남구 도산대로 157
대표이사	김성환	김성완
결합내용	지분 100% 취득 (100,000주)	

※ 사업결합 관련 사항은 (주)신세계푸드 2015년 12월 24일자 "타법인주식및출자증권취득결정" 을 참조하시기 바랍니다.

(4) 사업결합등의 사후정보  
[세린식품(주) 사업결합]

합병등 전후의 재무사항 비교표

(단위 : 백만원)

대상회사	계정과목	예측		실적		실적		비고
		1차연도 (2015년)	2차연도 (2016년 3분기)	1차연도(2015년)		2차연도(2016년 3분기)		
				실적	과리율	실적	과리율	
세린식품(주)	매출액	13,876	10,300	12,347	11.0%	10,031	2.6%	-
	영업이익	(5,219)	349	(5,522)	(5.8%)	(12)	103.4%	-
	당기순이익	(4,169)	136	(4,935)	(18.4%)	(118)	186.8%	-

※ 경영실적은 지배회사와 종속회사간 내부거래 제거가 미반영 된 내역입니다.

※ 과리율 발생원인 (1차연도)

1. 매출액 : 외부경쟁심화 및 (주)신세계푸드의 세린식품(주) 인수로 인한 경쟁사 공급 감소 등이 주요 원인입니다.
2. 영업이익 (IFRS 변환에 따른 비경상적 요인 반영 5억) : 퇴직충당금 3억, 미지급연차 2억 등
3. 당기순이익 : 영업이익 반영 분 외 금융비용 외 5억 등

※ 과리율 발생원인 (2차연도 3분기)

1. 영업이익 : 신제품 출시에 따른 원재료 및 비용 계획대비 증가 ▲3.6억
2. 당기순이익 : 영업이익 감소 ▲3.6억, 금리인하에 따른 이자비용 감소 등 + 1.1억

[스무디킹코리아(주) 사업결합]

합병등 전후의 재무사항 비교표

(단위 : 백만원)

대상회사	계정과목	예측		실적		실적		비고
		1차연도	2차연도	1차연도(2015년)		2차연도(2016년 3분기)		
		(2015년)	(2016년 3분기)	실적	과리율	실적	과리율	
스무디킹코리아(주)	매출액	24,850	15,986	1,342	-	15,785	1.3%	-
	영업이익	(2,066)	(339)	(229)	-	(397)	(17.1%)	-
	당기순이익	(1,611)	(893)	(175)	-	(141)	84.2%	-

※ 경영실적은 지배회사와 종속회사간 내부거래 제거가 미반영 된 내역입니다.

※ 1차연도(2015년) 예측치는 연간 예측치이지만, 실적은 물적분할에 따른 2015년 12월 1일 부터 12월 31일 까지의 1개월의 실적으로 비교 가능한 실적이 존재하지 않아 각 실적에 대한 과리율을 기재하지 않았습니다.

※ 과리율 발생원인 (2차연도 3분기)

1. 영업이익 : 본사 비용 절감 및 점포 마케팅 활동 감소에 따른 손실폭 감소 등 + 3.2억, 지급수수료 상승 등 ▲ 3.8억
2. 당기순이익 : 영업이익 감소 ▲0.6억, 적자점포 철수지연에 따른 처분손실 감소 및 자산폐기 복구충당부채 환입 등 + 8.5억, 이연법인세 계산조정 ▲0.4억

■ 슈퍼마켓 부문 : (주)에브리데이리테일

(1) 합병등의 내역

[주에스엠 합병]

- 합병형태 : 흡수합병
- 합병배경 : (주)에스엠과의 통합운영을 통해 자산을 효율적으로 활용하고 중복 투자와 비효율적인 비용을 제거하며, 시너지 효과를 극대화하여 기업가치를 증대
- 합병계약 체결 및 이사회 결의일 : 2016년 2월 12일
- 합병기일 : 2016년 05월 01일

구분	합병회사	피합병회사
상호	(주)에브리데이리테일	(주)에스엠
주요사업	도소매, 슈퍼마켓	도소매, 슈퍼마켓
본점소재지	서울시 성동구 성수일로 56 백영성수센터	경기도 파주시 광탄면 큰여울길 44
대표이사	이태경	이태경
합병비율	1	0.7822581

※ 기타 합병 관련 사항은 2016년 2월 12일자 (주)에브리데이리테일의 2016년 2월 12일자 "주요사항보고서(합병결정)"를 참조하시기 바랍니다.

※ 본건 합병은 상법 제527조의2와 제527조의3의 규정이 정하는 바에 따라 간이합병과소규모합병에 해당됩니다.

(2) 합병등의 사후 정보

[주에스엠 합병]

합병등 전후의 재무사항 비교표

(단위 : 백만원)

대상회사	계정과목	예측		실적		실적		비고
		1차연도 (2016년)	2차연도 (2017년)	1차연도(2016년)		2차연도(2017년)		
				실적	과리율	실적	과리율	
(주)에스엠	매출액	137,190	-	41,233	-	-	-	-
	영업이익	(4,857)	-	(1,899)	-	-	-	-
	당기순이익	(7,670)	-	(2,399)	-	-	-	-

※ 1차연도(2016년) 실적은 2016년 1월 1일부터 4월 30일까지의 4개월 간의 (주)에스엠의 실적이며, 2016년 5월 1일 합병기일부터 매입담당, 판매담당, 지원담당 등에 흡수되어 별도 구분이 불가하여, 기재하지 않았습니다.

※ 1차연도(2016년) 예측치는 연간 예측치이지만, 실적은 2016년 1월 1일부터 5월 1일까지의 4개월의 실적으로 비교가능한 실적이 존재하지 않아 각 실적에 대한 과리율을 기재하지 않았습니다.

## 6. 녹색경영

(주)이마트는 정부의 온실가스·에너지 목표관리 운영 등에 관한 지침상 산정기준에 따라 2015년 온실가스 배출량을 당사의 ‘온실가스 인벤토리 시스템’을 통해 산정하였습니다. 이후 제 3차 온실가스 검증기관(한국표준협회)의 검증 승인을 득한 후, 온실가스 배출권거래제 총괄기관인 환경부에 2015년 온실가스 명세서를 2016년 3월 31일까지 제출합니다.

2015년 (주)이마트의 온실가스 총 배출량은 신규점 9개점(이마트 5개, 전문점 4개)의 증가로 2014년 대비 증가하였으나, 온실가스·에너지 저감 노력을 통해 기존점은 12,758 tCO<sub>2</sub>e (2.7%) 감소하였고, 기존점의 원단위(면적당 배출량) 역시 전년 대비 3.5% 감소하였습니다.

### - 온실가스 배출량 추이

구 분	2015년	2014년
건 물 수 (개)	174	166
총배출량(tCO <sub>2</sub> e)	484,926	480,574
기존점 총배출량(tCO <sub>2</sub> e)	458,464	471,222
기존점 원단위(tCO <sub>2</sub> e/m <sup>2</sup> )	0.1193	0.1236

※ 상기 배출량은 3차 검증을 완료한 명세서 제출 값으로, 향후 정부의 검토조치에 따라 수정될 수 있음.

※ 신규점(건물수) 및 변동 사항

- 신규점 : 이마트 김포한강점, 이마트 세종점, 이마트/트레이더스 킨텍스점, 이마트 광고점,  
이마트 과천점, 몰리스펫샵 센트럴시티점, 분스 여주사이먼점, 분스 고속터미널점, 분스 대학로점
- 폐점 : 이마트 공항점

※ 건물수: 점포, 물류센터, 기타 법인소유/운영 사업장 건물 전체 포함 (코스트코 3개 포함)

※ 총배출량 : 정부의 온실가스·에너지 목표관리제 운영 등에 관한 지침 기준에 따른 산정방식 및 배출계수 적용

※ 원단위: 기존점의 단위면적(m<sup>2</sup>) 당 온실가스 배출량

## 7. 정부의 인증 및 그 취소에 관한 사항

당사는 2014년 12월 19일 여성가족부로부터 <가족친화기업>으로 인증받은 바 있습니다. 당 인증은 「가족친화 사회환경의 조성 촉진에 관한 법률」 제15조에 따라 가족친화 사회환경의 조성을 촉진하기 위하여 가족친화제도를 모범적으로 운영하고 있는 기업 또는 공공기관을 대상으로 하는 인증 제도이며, 당사는 가족친화문화 조성 및 조직 활성화를 위해 많은 노력을 기울인 성과를 인정받아 당 인증을 받았습니다.

- 공시내용 : 가족친화기업인증정보
- 관련법령 : 가족친화 사회환경의 조성 촉진에 관한 법률 (제15조 제1항)
- 인증부처 : 여성가족부
- 인증일자 : 2014.12.19
- 유효기간 : 2014.12.19 ~ 2017.12.18

## 【 전문가의 확인 】

1. 전문가의 확인

2. 전문가와의 이해관계